

JUDEȚUL BACĂU
COMUNA OITUZ
CONSILIUL LOCAL

HOTĂRÂREA nr.80
din 22.06.2023

privind aprobarea Planului de Ordine și Siguranță Publică al Comunei Oituz

Consiliul Local al Comunei Oituz, județul Bacău, întrunit în ședință ordinară;

Având în vedere referatul de aprobare al Primarului comunei Oituz, înregistrat cu nr.12721 din 15.06.2023, precum și raportul dlui Amarandei Mihai, polițist local, înregistrat cu nr. 12723 din 15.06.2023;

Ținând cont de raportul de avizare al Comisiei de specialitate din cadrul Consiliului Local Oituz înregistrat cu nr.13012 din 19.06.2023;

În baza prevederilor art.30 lit. g) din Legea nr. 155/2010, republicată, cu modificările și completările ulterioare și ale Ordinului Ministrului Administrației și Internelor nr. 92/2011 pentru aprobarea Metodologiei de elaborare a planului de ordine și siguranța publică al poliției locale, cu modificările și completările ulterioare;

În temeiul prevederilor art.129 alin. (2), lit.d), coroborat cu alin.(7), lit.g), art.139 alin. (1), art.196 alin.(1) lit.a) din O.U.G nr.57/2019 privind Codul Administrativ, cu modificările și completările ulterioare, adoptă următoarea

HOTĂRÂRE:

Art.1 Se aprobă Planul de Ordine și Siguranță Publică al Comunei Oituz, conform anexei, parte integrantă din prezenta hotărâre.

Art.2 Prezenta hotărâre se comunică Instituției Prefectului - Județul Bacău în vederea verificării legalității, primarului comunei Oituz și Poliției Locale Oituz.

PREȘEDINTE DE ȘEDINȚĂ,

FABIAN CLAUDIU



Contrasemnează

Secretarul general al comunei,

Lefter Larisa-Adela

Prezenta hotărâre a fost adoptată cu 10 voturi "pentru" de către cei 10 consilieri prezenți, din totalul de 15 consilieri în funcție.

**U.A.T COMUNA OITUZ
JUDEȚUL BACĂU**

Com. Oituz str. Principală Nr. 189 Tel: 0234-337010 Tel/fax: 0234-337503

Anexa la H.C.L. Oituz nr.80 din 22.06.2023

*Planul de ordine și
siguranță publică al
Comunei Oituz*

Anul 2023

*Întocmit
Polițist local
Amarandei Mihai*

**U.A.T COMUNA OITUZ
JUDEȚUL BACĂU**

Com. Oituz str. Principală Nr. 189 Tel: 0234-337010 Tel/fax: 0234-337503

Sructura planului

Cadrul legislativ

Capitolul I. Analiza situației operative a Comunei Oituz:

- A. Teritoriul
- B. Populația
- C. Evenimente social-economice, politice și religioase sau sportive
- D. Starea infrațională și contravențională

Capitolul II. Dispozitivele de ordine și siguranță publică, misiunile și zonele de responsabilitate

- A. Dispozitivele de ordine și siguranță publică și zonele de responsabilitate
- B. Misiunile specifice
- C. Activități și misiuni executate în comun

Capitolul III. Efectivele aflate la dispoziție și suportul logistic

Capitolul IV. Instruirea efectivelor pentru executarea activităților și controlul dispozitivelor

Capitolul V. Dispoziții finale

U.A.T COMUNA OITUZ JUDEȚUL BACĂU

Com. Oituz str. Principală Nr. 189 Tel: 0234-337010 Tel/fax: 0234-337503

Cadrul legislativ:

Planul de ordine și siguranță publică al comunei Oituz este întocmit în conformitate cu prevederile Legii nr. 155/2010 a Poliției Locale cu modificările și completările ulterioare, ale Regulamentului-cadru de organizare și funcționare a Poliției Locale, aprobat prin H.G. nr. 1332/2010, Legii nr. 333/2003 privind paza obiectivelor, bunurilor, valorilor și protecția persoanelor, Codului administrativ aprobat prin O.U.G. nr. 57/2019, O.M.A.I nr. 92/2011 pentru aprobarea Metodologiei de elaborare a planului de ordine și siguranță publică al Poliției Locale.

Capitolul I

Analiza situației operative a Comunei Oituz:

Cadrul natural prin elementele sale de relief, climat, rețea hidrografică, varietatea resurselor subsolului și-au pus puternic amprenta asupra apariției și dezvoltării rețelei de așezări și chiar asupra tipurilor de sate. Acești factori s-au adăugat și cel istoric, uneori avantajos alteori dezavantajos.

Comuna Oituz își întrupează ființa în șase sate, fiecare cu personalitatea sa distinctă: Oituz (fost Grozești) – satul de reședință, Marginea, Călcâi ce aparțin zonei subcarpatice și Ferăstrău, Hârja, Poiana Sărată în Carpații Moldovei, la limita Munților Vrancei cu Munții Nemira.

Așezările actuale își au originea în vetrele construite în epoca antică, în perioada geto-dacică, demonstrând astfel faptul că populația a locuit permanent teritoriul. Puține sunt așezările apărute la începutul perioadei moderne prin roirea populației din satele vechi ale Transilvaniei.

Începând cu secolul al XIV-lea întâlnim date sigure despre localitățile componente ale comunei. Privitor la documentele scrise, acestea datează din primul deceniu al secolului al XV-lea. În epoca feudală popularea teritoriului s-a bazat pe elemente autohtone, fiind determinată în special de sporul natural.

Primele apar satele din sectorul subcarpatic. Satul de reședință Oituz (fost Grozești) este primul atestat documentar printr-un uric scris pe pergament la

U.A.T COMUNA OITUZ JUDEȚUL BACĂU

Com. Oituz str. Principală Nr. 189 Tel: 0234-337010 Tel/fax: 0234-337503

Suceava în timpul lui Alexandru cel Bun la 15 martie 1410, în ziua Sfântului Lazăr.

În hrisov se menționează: *“Noi, Alexandru Voievod, domn al țării Moldovei, înștiintare facem prin această carte a noastră, tuturor cui vor căuta pe dânsa, ori cetindu-să o vor auzi-o, pentru acest adevăr credincios sluga noastră, dumnealui Domoncus stolnic și fratele său Blaj și Iacobu, fiul lui Gheleb Miclous, ce au slujit ei mai înainte sfânt odihnitilor domnilor ce au fost mai înainte de noi cu dreaptă și credincioasă slujbă, dar astăzi ne slujesc nouă cu dreaptă și credincioasă slujbă. Drept aceea noi, ... i-am miluit pe dânsii cu deosebită milă de le-am dat lor în țara noastră, a Moldove, șase sate pe Cașin și pe Oituz anume Stănisoreștii, Săscăuții, Grozeștii și Stoieneții de la Vâlcicacu toate hotarele lor.”*

A doua atestare este din vremea domnitorului Ștefan cel Mare din august 1479.

Denumirea de Grozești este și mai veche decât prima atestare documentară. Se pare că actualul teritoriu al satului ar fi aparținut, odată, unui mare căpitan de oști cu numele de Groza.

Deși satul Marginea, după descoperirile arheologice, pare a fi cel mai vechi, nu deținem un document special de atestare. Se pare că denumirea de Marginea ar proveni de la faptul că o parte din populația fostei Mănești s-ar fi așezat la marginea localității Oituz, unde a găsit condiții prielnice, respectiv terenuri pentru culturi și necesarul de apă.

Satele Ferăstrău și Călcâi au luat naștere prin roiri de populație, mai întâi formându-se doar niște nuclee, după care acestea se măresc. Ele au fost permanente sate ale comunei Oituz.

Satele din zona carpatică au apărut ceva mai târziu, între secolele al XVII-lea – al XIX-lea.

Satul Ferăstrău ar fi apărut în prima jumătate a secolului al XVII-lea cu populație venită din satul Grozești. Ortansa Racovița în “Dicționarul geografic al județului Bacău” menționează că locuitorii se ocupau cu exploatarea forestieră, prelucrarea lemnului și construirea fierăștraielor de apă, forța apei fiind folosită pentru acționarea lor. De aici provine denumirea așezării.

Referitor la satul Hîrja, el ar fi apărut pe la jumătatea secolului al XVII-lea prin stabilirea unor familii de ciobani. Unii din specialiști afirmă că numele provine de la cel al ciobanului Cârjan, unul dintre primii ce s-ar fi stabilit în teritoriu.

Alți specialiști afirmă că denumirea provine de la o cârciumăreasă pe nume Herjica sau Herjoaica care era proprietara unui frumos han situat la mijlocul

U.A.T COMUNA OITUZ JUDEȚUL BACĂU

Com. Oituz str. Principală Nr. 189 Tel: 0234-337010 Tel/fax: 0234-337503

defileului între Brețcu și Grozesti. Călătorul suedez Weismantel care a poposit pe aceste locuri, în anii 1711 – 1712, scria: “Aici era han cu strajă și poartă de intrare în Ardeal.”

Primul nucleu al satului era situat pe stânga Oituzului și era format din ciobani plecați din Rucăr, Dragoslavele, Soveja și Poiana Sibiului. Ei au găsit în zonă pășuni și fânețe necesare creșterii oilor. Satul se va întinde prin apariția altor două nuclee: Flocestii și Jăvrenii, ambele situate pe dreapta Oituzului. Satul Hîrja a fost resedința de comună până în 1968, în componența lui fiind și Poiana Sărată.

Satul Poiana Sărată este considerat ca având cea mai șocantă, bogată și frământată istorie dintre toate satele de pe Valea Oituzului. El a pendulat între administrația Austro-Ungariei până la Marea Unire din 1918, apoi administrația României până în 1940, aparținând județului Trei Scaune până în 1929, apoi județului Bacău până în 1940. În urma Dictatului de la Viena, satul trece în administrarea Ungariei, fiind ocupat de unguri la 13 septembrie 1940. După război, revine României funcționând ca o comună aparte până în 1952 când este înglobat comunei Hîrja.

Satul a îndeplinit funcția de frontieră – sat grăniceresc și punct vamal – prima mențiune documentară fiind din 1832 sub numele de Satul Sărat, denumit ulterior Poienile Sărate”. El aparținea la acea dată județului Trei Scaune din Transilvania în cadrul Imperiului Austro – Ungar. Colonizarea satului s-a făcut cu români veniți în trei etape: din Brețcu, din împrejurimile Sibiului și Brașovului și din zona Vrancei.

A. Teritoriul

a) Așezarea geografică a Comunei Oituz:

Comuna Oituz este situată în partea de sud-vest a județului Bacău, în zona central-estică a României, la intersecția paralelei de 46° 12' latitudine nordică, cu meridianul de 26° 55' longitudine estică.

U.A.T COMUNA OITUZ JUDEȚUL BACĂU

Com. Oituz str. Principală Nr. 189 Tel: 0234-337010 Tel/fax: 0234-337503



Distanța față de orașele din județul Bacău pe traseul cel mai scurt:

- Oituz – Bacău – 64 km

U.A.T COMUNA OITUZ JUDEȚUL BACĂU

Com. Oituz str. Principală Nr. 189 Tel: 0234-337010 Tel/fax: 0234-337503

- Oituz – Onesti – 13 km
- Oituz – Moinesti – 43 km
- Oituz – Comanesti – 36 km
- Oituz – Targu Ocna – 14 km
- Oituz – Darmanesti – 30 km
- Oituz – Slanic Moldova – 25 km
- Oituz – Buhusi – 89 km.

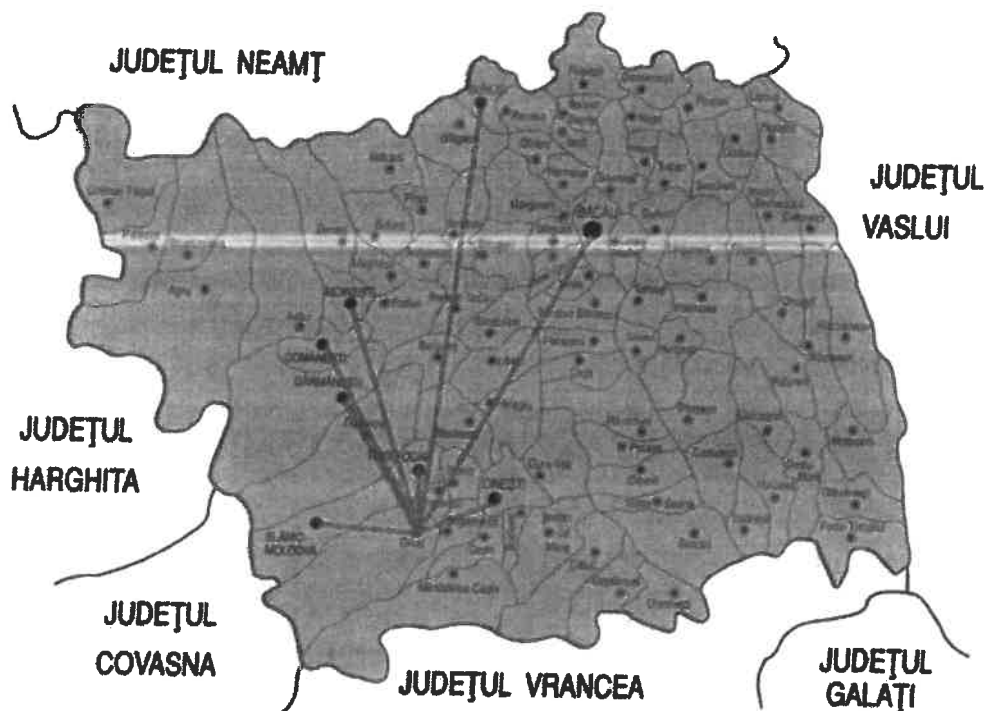

b) Suprafața și configurația terenului:

Comuna Oituz are o suprafață administrativă de 20.293 ha și este situată pe valea Oituzului, fiind principala trecătoare către Transilvania, strabătută de drumul național DN11 (E574) ce face legătura între Bacău și Brașov. Comuna Oituz se învecinează:

NORD: Localitatea Slănic Moldova și Târgu Ocna.

SUD: Localitatea Mănăstirea Cașin.

EST: Localitatea Pârgărești și Bogdănești.

U.A.T COMUNA OITUZ JUDEȚUL BACĂU

Com. Oituz str. Principală Nr. 189 Tel: 0234-337010 Tel/fax: 0234-337503

VEST: Localitatea Brețcu, care aparține de județul Covasna.

Comuna Oituz se află situată în zona de trecere a două sectoare carpatice, Grupa Centrală a Carpaților Orientali, reprezentată de Munții Nemirei în vest și nord-vest, care au înălțimi și de peste 1000 de metri și Grupa Carpaților de Curbură, reprezentată de Munții Vrancei în sud-estul și estul comunei, din care ies o serie de măguri de peste 1.000 de metri, dar și în zona de trecere dintre Carpații Orientali și Subcarpații Moldovei, în bazinul superior și mijlociu al Oituzului, în partea sud-vestică a județului Bacău.

Zona carpatică se desfășoară de la izvoarele și confluența Pârâului Carasău cu Oituzul, incluzând depresiunea Poiana Sărată-Hârja și până la satul Călcâi. Zona subcarpatică prezintă un areal restrâns față de cea montană incluzând depresiunea Oituz, parte a ulucului depresionar Tazlău-Cășin, desfășurată de la satul Călcâi până la est de satul Marginea, la confluența Pârâului Bahna cu Oituzul, în apropierea comunei Bogdanesti.

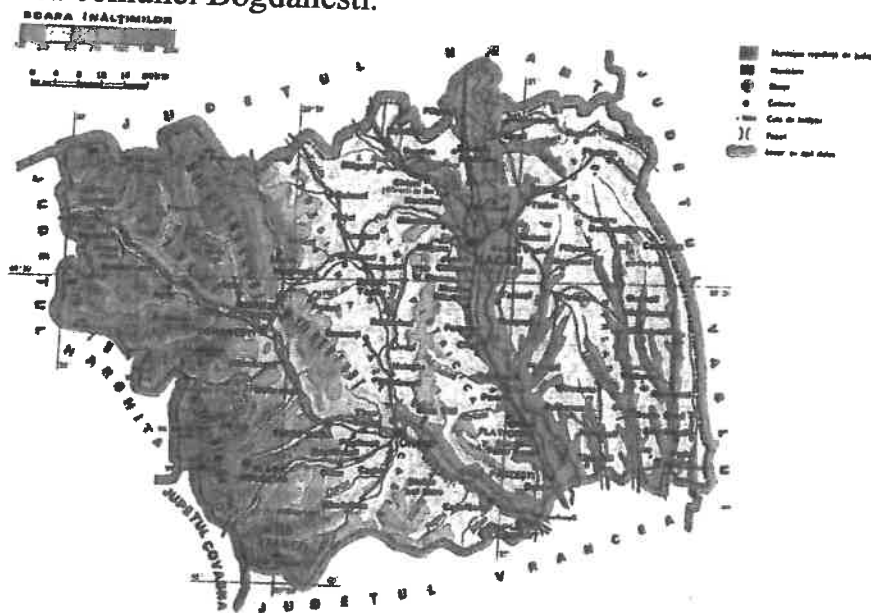

U.A.T COMUNA OITUZ JUDEȚUL BACĂU

Com. Oituz str. Principală Nr. 189 Tel: 0234-337010 Tel/fax: 0234-337503

c) Regim climateric:

Clima zonei se înscrie în cadrul climatului temperat-continental, prezentând însă anumite particularități determinate de altitudinea reliefului.

Temperatura medie multianuală este de $9,4^{\circ}\text{C}$. Cea mai scăzută temperatură medie anuală ($7,8^{\circ}\text{C}$) s-a înregistrat în anul 1985, iar cea mai ridicată ($10,6^{\circ}\text{C}$) s-a înregistrat în anii 1994 și 1999. Luna cea mai caldă este Iulie, cu media multianuală de $20,1^{\circ}\text{C}$, iar cea mai rece este Ianuarie, cu media multianuală de $-1,2^{\circ}\text{C}$, rezultând pentru perioada menționată o amplitudine termică medie multianuală de $18,9^{\circ}\text{C}$.

Valoarea anuală a precipitațiilor este de sub 500 mm în anii secetoși, ajungând la valori de peste 800 mm în anii ploioși.

Vânturile dominante în comuna Oituz sunt cele din sectorul nordic și nord-vestic.

d) Rețele hidrografice:

Alături de relief, clima influențează hidrografia bazinului Oituzului. Relieful impune direcția de curgere a râului și afluenților săi, precipitațiile și debitul lor, precum și regimul de îngheț-dezghet. Râul Oituz are ca principali afluenți: Lesunț, Caraslău, Nistoroaia, Haloș, Brezoaia, Lupchianu, Tolgheș, Cernica, Fesca, Iordogatu și Pârâul Sărat.

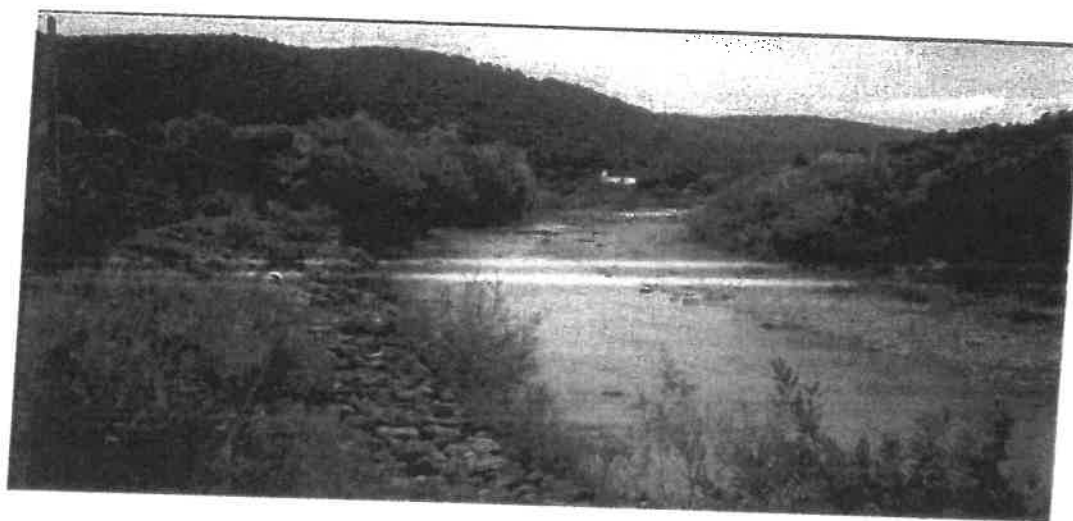

U.A.T COMUNA OITUZ JUDEȚUL BACĂU

Com. Oituz str. Principală Nr. 189 Tel: 0234-337010 Tel/fax: 0234-337503

Pe lângă apele de suprafață, apele de adâncime din amonte și aval de Poiana Sărata reprezintă o bogăție a văii Oituzului, unde se mai găsesc și izvoare cu apă mineralizată (ape clorurate, carbonatate, carbogazoase).

e) Căi de comunicație:

Infrastructura rutieră este formată din:

I. Drumuri naționale / europene – 30 km

Localitatea este străbătută de la est la vest de drumul european E574 pe DN11 care leagă Bacăul de Brașov. La nivelul comunei Oituz, din acest drum se ramifica șoseaua județeană DJ116, care duce spre nord la Pârărești, Târgu Ocna (unde se intersectează cu DN12A) și Bârsănești (unde se termină în același DN11).

Pe raza localității, traficul se desfășoară pe o singură bandă pentru fiecare sens de circulație.

II. Drumuri județene – 3,7 km

Comuna Oituz este străbătută pe o distanță de 2 km de drumul județean DJ116. Această arteră rutieră a fost reabilitată și asfaltată printr-o investiție realizată de Consiliul județean Bacău în perioada 2009 - 2011, prin Programul Operațional Regional - Axa prioritară 2 – Îmbunătățirea infrastructurii de transport regionale și locale, domeniul major de intervenție 2.1 “Reabilitarea și modernizarea rețelei de drumuri județene, străzi urbane – inclusiv construcția / reabilitarea șoselelor de centură”.

În anul 2012 au fost trecute în sarcina Consiliului județean Bacău două sectoare de drum aflate pe teritoriul administrativ al comunei Oituz: 750 m de pe Drumul European (DE) 10987 și 950 m de pe DE 10952 prin transformarea acestora în drum județean – DJ113.

Noul sector rutier asigură legătura cu comuna Bogdănești și a fost încadrat în categoria funcțională a drumurilor publice de interes județean prin Hotărârea nr. 92 din 23 mai 2012. Din cei 2,95 km ai drumului județean DJ 113 au fost reabilitați și asfaltați doar 1,25 km aflați pe teritoriul UAT Bogdanesti.

III. Drumuri sătești – 46,13 km

U.A.T COMUNA OITUZ JUDEȚUL BACĂU

Com. Oituz str. Principală Nr. 189 Tel: 0234-337010 Tel/fax: 0234-337503

Conform inventarului domeniului public stabilit și aprobat prin HG nr. 1347/2001, anexa nr. 55, comuna Oituz figurează cu 46,13 km de drum sătesc (ulițe). În marea lor majoritate drumurile satești sunt drumuri din pământ. O parte din ele (aproximativ 4 km) au fost reabilitate și modernizate în perioada 2010 - 2011 prin așternerea unui strat de asfalt iar o altă parte din ele au fost reabilitate prin așternerea unui strat de piatră concasată, balast sau sort.

Un aspect important al drumurilor satești îl reprezintă lățimea acestora care de multe ori se află sub limita de 5m prevăzută de normele tehnice pentru drumuri de categoria V și afectează fluenta traficului pe sectorul respectiv de drum. Drumurile satești prezintă o importanță deosebită deoarece asigură accesul locuitorilor la căile naționale de comunicații și prin urmare, la centrele economice, sociale și culturale din preajma localității, dar și la obiectivele de interes local.

IV. Drumuri cu altă destinație (forestiere, agricole) – 65 km

Drumurile de exploatare pot fi de exploatare agricolă, a terenurilor agricole pe care le deservește sau de exploatare forestieră deservind necesității transportului lemnului sau interesului turistic (unele sunt închise publicului, altele sunt puse la dispoziția publicului).

V. Poduri și podețe

În comuna Oituz există în prezent un număr de 19 poduri din care 16 sunt realizate din beton armat și 3 pe structură metalică și podină din lemn și 36 de punți și podețe pe structură metalică, majoritatea fiind afectate în condiții de inundații.

Reteaua stradală

Drumurile naționale, județene și comunale își păstrează categoria funcțională din care fac parte, fiind considerate continue în traversarea localităților, servind totodată și ca străzi:

1. Străzi principale -în această categorie pot fi incluse DN 11 și DJ 116, pentru secțiunile situate în intravilanul comunei Oituz. DN 11 traversează satele Oituz, Ferestrău – Oituz, Hârja și Poiana Sarată, iar DJ 116 se intersectează cu DN

U.A.T COMUNA OITUZ JUDEȚUL BACĂU

Com. Oituz str. Principală Nr. 189 Tel: 0234-337010 Tel/fax.: 0234-337503

11 în punctul cunoscut sub numele „Jitarie” și traversează satele Oituz și Marginea;

2. Străzi secundare - în această categorie pot fi încadrate drumurile de interes local (sătești) care asigură accesul rutier către gospodăriile populației și zonele cu destinație economică din interiorul satelor componente ale comunei.

DN 11 reprezintă artera pe care se desfășoară traficul de tranzit, inclusiv cel greu și care preia totodată, pe o banda de circulație pentru fiecare sens de mers, un procent semnificativ al transportului local. Viteza legală de deplasare pe DN 11 în interiorul localității este 50 km/h. Din DN 11 și DJ 116 debusează drumuri de interes local care formează o rețea de drumuri, în majoritate din pământ, dar și asfaltate sau pietruite.

Spații de parcare

Deficitul de locuri de parcare amenajate afectează în special centrul satului Oituz, care se suprapune cu sediile principalelor organe/organizații care desfășoară activități cu caracter administrativ, cultural, social, medical (Primărie, Poliție, școli, Cămin cultural, Dispensar uman, Dispensar veterinar) ceea ce determină parcări necontrolate în acesta zona. De asemenea, parcări necontrolate au loc și în fața unor spații comerciale cu acces direct din drumul național, ceea ce afectează traficul rutier și pietonal determinând ambuteiaje, crescând riscul de accidente.

Spații pietonale și piste pentru biciclete

Drumul național care străbate satele Oituz, Ferestrău – Oituz, Hârja și Poiana Sarată este dotat cu trotuare care se află în stare precară și necesită reabilitări. O alta situație deficitară în ceea ce privește amenajările specifice pentru circulație se face remarcată la nivelul zonelor rezidențiale nou construite unde este necesară realizarea unor căi de acces rutier corespunzătoare.

În prezent, la nivelul localității Oituz nu există piste special amenajate pentru ciclism. În absența infrastructurii de profil, utilizarea acestui mijloc de transport ecologic este redusă, circulația bicicliștilor realizându-se pe partea carosabilă și trotuare, ceea ce contribuie la creșterea riscului producerii unor accidente.

U.A.T COMUNA OITUZ JUDEȚUL BACĂU

Com. Oituz str. Principală Nr. 189 Tel: 0234-337010 Tel/fax: 0234-337503

Mijloace de transport utilizate:

La nivelul anului 2022, statistica mijloacelor de transport se prezintă astfel:

Deținute de persoane fizice:

- Autovehicule de până la 12 t. inclusiv – 241;
- Tractoare înmatriculate în evidențele organelor de poliție - 8;
- Motociclete, tricicluri, cvdricicluri ≤ 1600 cmc - 46;
- Motociclete, tricicluri, cvdricicluri > 1600 cmc - 2;
- Remorci, semiremorci și rulote -1t – 68;
- Remorci, semiremorci și rulote 1-3t – 44;
- Remorci, semiremorci și rulote 3-5t – 4;
- Remorci, semiremorci și rulote 3-5t – 4;
- Remorci, semiremorci și rulote > 5 t – 22;
- Auto.2.a.m.12- <13 .a.m.s.p. – 1;
- Auto.2.a.m. ≥ 18 .a.m.s.p. – 9;
- Auto.2.a.m. ≥ 18 .a.m.a.s.s. – 1
- Auto.3.a.m. ≥ 26 .a.m.s.p. – 1 ;
- Autoturisme ≤ 1600 cm³ – 856;
- Autoturisme 1601 ≤ 2000 cm³ – 889;
- Autoturisme 2001 ≤ 2600 cm³ – 110;
- Autoturisme 2601 ≤ 3000 cm³ – 53;
- Autoturisme > 3000 cm³ – 12;
- Scutere de apă – 2;
- Vehicule înregistrate ≤ 4800 cmc – 172;
- Vehicule înregistrate > 4800 cmc – 4;
- Vehicule fără capacitate cilindrică – 18.

Deținute de persoane juridice:

- Autobuze, autocare, microbuze – 1;
- Autovehicule de până la 12 t. inclusiv – 70;
- Tractoare înmatriculate în evidențele organelor de poliție - 8;
- Remorci, semiremorci și rulote -1t – 6;
- Remorci, semiremorci și rulote 1-3t – 3;

U.A.T COMUNA OITUZ JUDEȚUL BACĂU

Com. Oituz str. Principală Nr. 189 Tel: 0234-337010 Tel/fax: 0234-337503

- Remorci, semiremorci și rulote 3-5t – 1;
- Remorci, semiremorci și rulote 3-5t – 80;
- Remorci, semiremorci și rulote > 5 t – 77;
- Auto.2.a.m. 12-<13.a.m.a.s.s. – 1;
- Auto.3.a.m. 25-<26.a.m.s.s. – 1;
- Auto.2.a.m.>=18.a.m.s.p. – 67;
- Auto.2.a.m.>=18.a.m.a.s.s. – 3;
- Auto.3.a.m.>=26.a.m.s.p. – 5;
- Auto.3.a.m.>=26.a.m.a.s.s. – 4;
- Auto.4.a.m.>=32.a.m.a.s.s. – 8;
- Autoturisme <=1600 cm³ – 41;
- Autoturisme 1601 ><=2000 cm³ – 15;
- Autoturisme 2001 ><=2600 cm³ – 10;
- Autoturisme 2601 ><=3000 cm³ – 7;
- Vehicule înregistrate <= 4800 cmc – 13;
- Vehicule înregistrate > 4800 cmc – 6;
- Vehicule fără capacitate cilindrică – 10.

Caracteristicile geografice, socio-demografice și economice ale comunei Oituz precum și localizarea ei pe traseul DN 11, în apropierea municipiilor Onești și Bacău, determină o caracteristică importantă a populației acesteia, și anume mobilitatea.

Localitatea Oituz are o structură aproximativ poligonală, iar între cele mai îndepărtate puncte ale sale sunt aproximativ 20 km. Având în vedere aceasta precum și faptul că în interiorul localității nu există un serviciu funcțional de transport public local, populația se orientează către modalități de deplasare alternative. Dacă pentru anumite deplasări este preferat mersul pe jos, pentru deplasările mai lungi sau în cazul unor condiții meteo nefavorabile o parte a populației, deținătoare de autoturisme, aproximativ 15% din totalul populației, folosește acest mijloc de transport atât în interiorul localității cât și în deplasările către alte localități. Nu există date referitoare la numărul de biciclete însă acest segment este bine reprezentat în localitate, în ciuda lipsei infrastructurii specifice.

La momentul actual nu există firme de taximetrie înregistrate în localitate, care să efectueze curse în interiorul localității și în afara acesteia.

U.A.T COMUNA OITUZ JUDEȚUL BACĂU

Com. Oituz str. Principală Nr. 189 Tel: 0234-337010 Tel/fax: 0234-337503

În ceea ce privește transportul în afara localității, populația utilizează transportul auto, fie personal - pentru deținătorii de autoturisme, fie transportul public în comun - cursele locale realizate de operatorul S.C. TRANSBUS CODREANU S.R.L.

Din punct de vedere al asigurării conexiunilor prin mijloace auto de transport în comun, conform datelor disponibile, S.C. TRANSBUS CODREANU S.R.L operează trasee pe ruta Oituz - Onești, respectiv Poiana Sărată - Onești și retur, acestea fiind deservite în principal de autobuze de 60 locuri. Frecvența curselor variază în funcție de perioada zilei, fiind 7 curse la dus și 9 curse la întors.

Dintre acestea, trebuie menționat faptul că 2 curse sunt operate doar pe perioada programului școlar.

La nivelul comunei exista zece stații pentru mijloacele de transport în comun însa acestea sunt numai parțial amenajate, nefiind prevăzute cu alveole.

Locuitorii satelor Hârja și Poiana Sărată se află într-o situație specială datorită distanței care separă cele două sate de centrul comunei. Acestea sunt dispuse de-a lungul drumului național DN11 cu artere laterale perpendiculare.

Distanța dintre acestea și centrul comunei este de aproximativ 16 km astfel că pentru deplasarea în interiorul comunei sunt necesare mijloace de transport auto.

Pentru deplasarea în perimetrul satului bicicletele și scuterele sunt mijloacele de deplasare cel mai des folosite.

f) Zone de agrement:

În ceea ce privește dotările sportive, exceptând terenul de fotbal cu o capacitate de aproximativ 315 de locuri și pista de alergări și sărituri, nu există o infrastructură care să permită populației să facă sport în timpul liber. Singurele terenuri de sport sau săli de sport sunt cele din incinta instituțiilor de învățământ, amenajate însa pentru a deservi procesul educativ.

Asociația Sportivă „Voința Oituz” a luat ființă în anul 2008, având ca secții: fotbal, baschet, atletism, badminton, gimnastică, handbal, sportul pentru toți, tenis, tenis de masă, volei. Baza sportivă a fost realizată în perioada 2008 – 2010 din fonduri guvernamentale și locale prin Programul de dezvoltare a infrastructurii din

U.A.T COMUNA OITUZ JUDEȚUL BACĂU

Com. Oituz str. Principală Nr. 189 Tel: 0234-337010 Tel/fax: 0234-337503

spațiul rural (OG nr. 7/2006).

Asociația a fost reorganizată în anul 2013 și și-a schimbat denumirea în „CL Voința Oituz”.

În urma reorganizării Asociația Sportivă „C.L. Voința Oituz are următoarele secții de sport:

- Fotbal
- Tenis de masă
- Volei
- Handbal
- Atletism

În prezent, la nivelul Asociației sportive funcționează doar secția de fotbal cu o echipa de seniori și 2 grupe de copii: U9 și U 13.

O condiție indispensabilă a unei vieți de calitate, atât prin rolul estetic, cât mai ales prin contribuția la atenuarea poluării mediului, o reprezintă zonele verzi. Cea mai mare parte (83,97%) a teritoriului administrativ al comunei este ocupat de spații verzi, fie antropizate, fie naturale, pădurile deținând o pondere de 47,57%.

Din păcate, la nivelul comunei nu sunt amenajate parcuri sau zone de agrement care ar oferi populației și turiștilor posibilitatea de a petrece timpul liber într-un cadru civilizată și organizat. Astfel, lipsa amenajărilor pentru picnic, camping și agrement în natură are un efect nociv asupra mediului determinând poluarea zonelor naturale cu deșeuri generate de cetățeni sau turiștii de weekend.

g) Obiectivele turistice, economice, instituțiile de interes public, de cult, muzeistic, școli și alte locuri ce pot prezenta interes pentru activitatea de menținere a ordinii publice:

Comuna Oituz dispune așadar de un monument istoric inclus în Lista Monumentelor Istorice aprobată prin Ordinul Ministrului Culturii nr. 2361/2010.

Acesta este unul dintre cele mai importante obiective turistice din Moldova, monument istoric comemorativ al militarilor români din arma cavaleriei, ridicat pe Dealul Coșna din arealul trecătorii Oituz, unde Armata României a purtat cea de-a doua bătălie de la Oituz.

„Monumentul eroilor cavaleriști din primul război mondial” este inclus în grupa A a monumentelor istorice, având valoare națională și universală.

Opera sculptorului Ionescu Varo are forma unui obelisc din piatră înalt de 5 m, așezat pe un postament din ciment și blocuri de piatră. Obeliscul are la bază un cavalerist în poziție de atac, un cal și un scut heraldic cu stema României din

U.A.T COMUNA OITUZ JUDEȚUL BACĂU

Com. Oituz str. Principală Nr. 189 Tel: 0234-337010 Tel/fax: 0234-337503

bronz, material din care este făcut și vulturul aflat în partea superioară.

De menționat este și faptul că în comună funcționează două muzee etnografice:

- Casa muzeu „Gh. Gr. Caitar”
- Muzeul etnografic din satul Poiana Sărată

Cu un important potențial turistic mai putem enumera și monumentele de artă religioasă, acestea fiind reprezentate de:

- Biserica „Sfinții Voievozi” Poiana Sărată
- Biserica „Sf. Gheorghe” Hârja
- Biserica Catolică “Sfânta Treime” Oituz
- Biserica „Sfinții Împărați Constantin și Elena” Oituz
- Cimitirul eroilor Poiana Sărată
- Cimitirul eroilor Oituz
- Schitul Oituz

B. Populația

Primele izvoare care conțin informații de natură demografică cu privire la satele aflate în componența actuală a comunei Oituz datează din secolul al XVII-lea, mai precis de la mijlocul acestui veac. Cele mai vechi și mai importante surse statistice din perspectiva demografică pentru satele comunei Oituz sunt o serie de izvoare statistice ecleziastice, militare și civile.

Dintre acestea cele mai importante sunt cele ecleziastice. Dintre cele militare se remarcă recensământul fiscal operat de armata țaristă în anul 1774, iar dintre cele civile recensămintele oficiale ale populației, efectuate începând din secolul al XIX-lea: 1859 – 1860, 1899, 1912, 1930, 1941, 1948, 1956, 1966, 1977, 1992, 2002, 2011.

Conform datelor furnizate de Direcția Județeană de Statistică Bacău, la nivelul lunii octombrie 2011 comuna Oituz figurează cu o populație stabilă de 8152 locuitori, fiind a treia ca mărime dintre cele 85 de comune existente la nivelul județului Bacău, după comunele Dofteana și Sascut. Distribuția teritorială a

U.A.T COMUNA OITUZ JUDEȚUL BACĂU

Com. Oituz str. Principală Nr. 189 Tel: 0234-337010 Tel/fax: 0234-337503

locuitorilor comunei indică satul Oituz ca având cel mai mare număr de locuitori, deținând circa 68% din populația comunei.

Grafic nr. 1

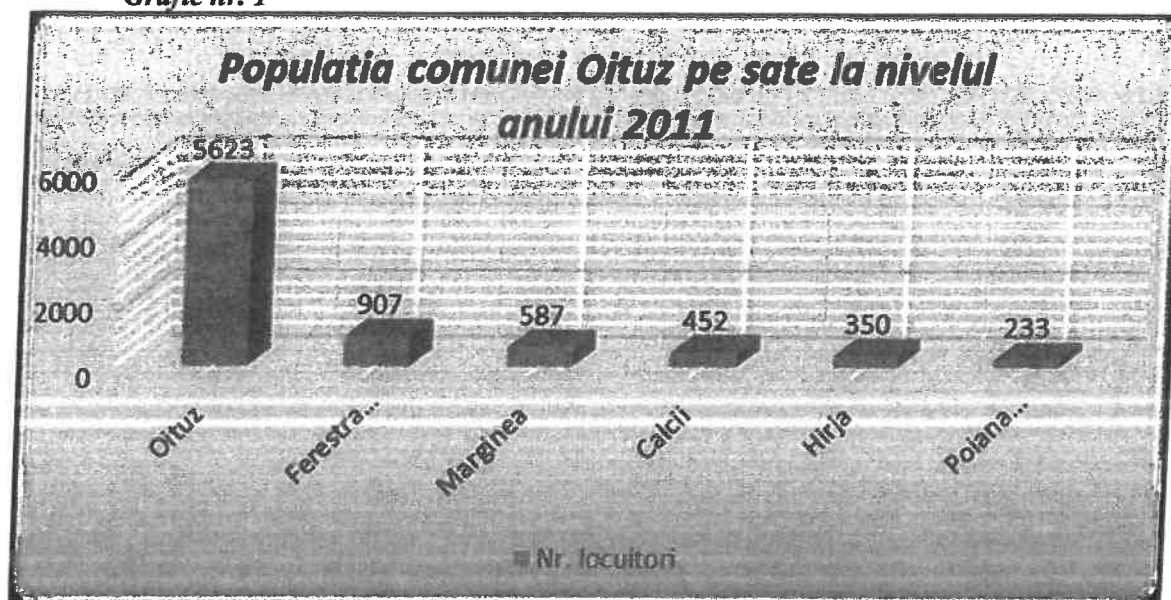

Repartizarea populației pe grupe de vârstă evidențiază grupa 40-64 ani ca având ponderea cea mai mare, respectiv 34%. La nivelul anului 2011 în comună, grupa de vârstă a tinerilor reprezenta 22% din populație, în timp ce grupa vârstnicilor reprezenta 20%. Aceasta evoluție este rezultatul a două fenomene istorice care au afectat populația comunei:

1. Efectele aplicării "famosului" decret nr. 770 din 1966 prin care populația a crescut brusc după ce intrase într-un relativ declin;
2. Scăderea bruscă a populației după 1992-1993.

U.A.T COMUNA OITUZ JUDEȚUL BACĂU

Com. Oituz str. Principală Nr. 189 Tel: 0234-337010 Tel/fax: 0234-337503

Grafic nr. 2

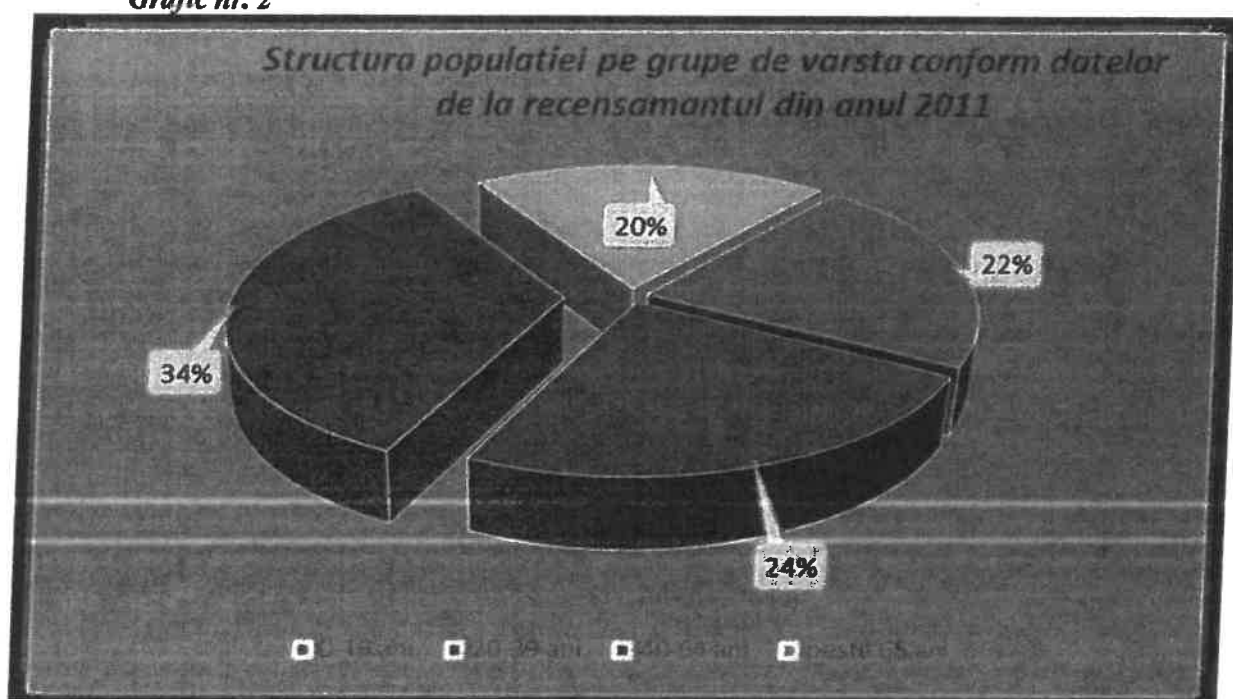

Concluzia: asistăm la un proces deocamdată lent, dar sigur, de îmbătrânire demografică. Are loc scăderea treptată a ponderii tinerilor, iar această tendință se va păstra și în continuare. În paralel, a crescut semnificativ ponderea populației adulte. Trebuie menționat că pe termen lung, în condițiile menținerii actualului trend (natalitate scăzută în condițiile creșterii speranței de viață), populația se va stabiliza și pe cale de consecință, și procesul de îmbătrânire. Se conturează în aceste condiții, o grupă de vârstă adultă bine așezată, care, pe termen scurt și mediu, poate susține cele două vârste "dependente".

Distribuția pe sexe a populației comunei arată o situație destul de echilibrată, cu o ușoară superioritate numerică a populației masculine.

În ceea ce privește structura etnică a populației comunei, conform recensământului din anul 2011 aceasta este covârșitor românească - 99,81 %, diferența fiind reprezentată de maghiari - 0,13 % și alte etnii - 0,06 %.

U.A.T COMUNA OITUZ JUDEȚUL BACĂU

Com. Oituz str. Principală Nr. 189 Tel: 0234-337010 Tel/fax: 0234-337503

Grafic nr. 3

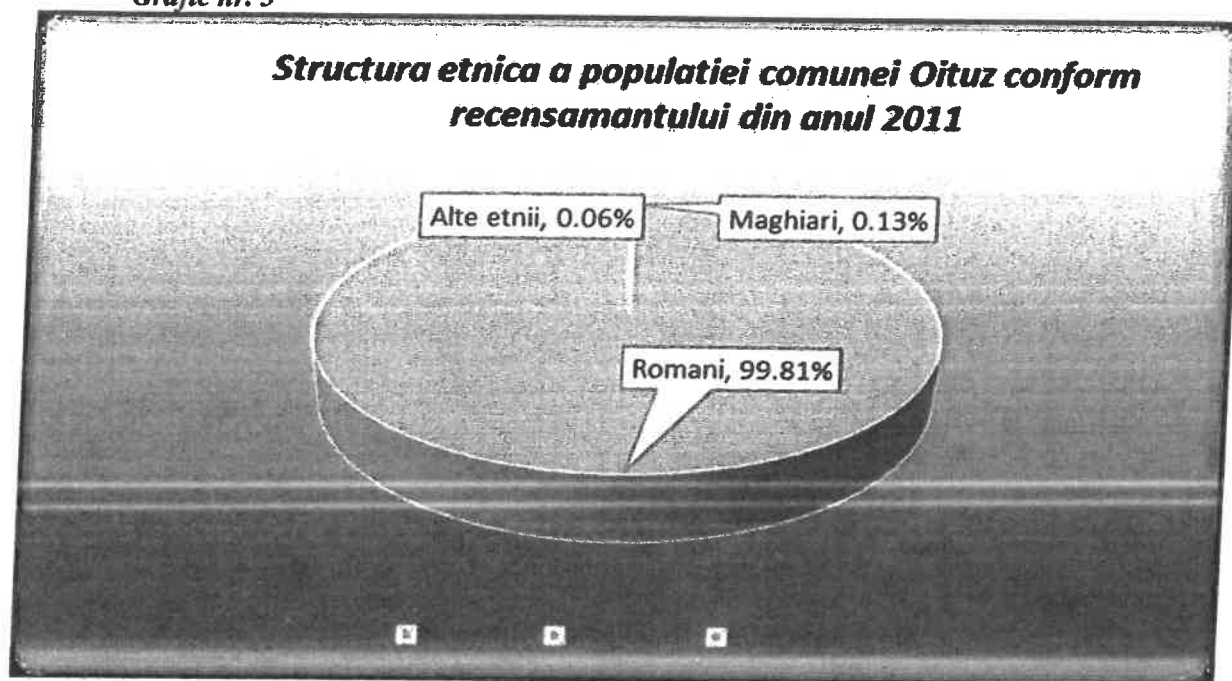

Din punct de vedere religios, la recensământul din anul 2011, populația se declara majoritar romano-catolică, la o diferență foarte mică față de următoarea religie, cea ortodoxă. De asemenea un număr de 139 locuitori s-au declarat de religie adventistă de ziua a 7-a. Este de remarcat faptul că un număr de 257 de persoane s-au declarat fără religie, atei sau au refuzat să-și declare o apartenență religioasă, demonstrând și în acest fel că apropierea de o zonă urbanizată conduce la îndepărtarea treptată de valorile tradiționale sătești.

U.A.T COMUNA OITUZ JUDEȚUL BACĂU

Com. Oituz str. Principală Nr. 189 Tel: 0234-337010 Tel/fax: 0234-337503

Grafic nr. 4

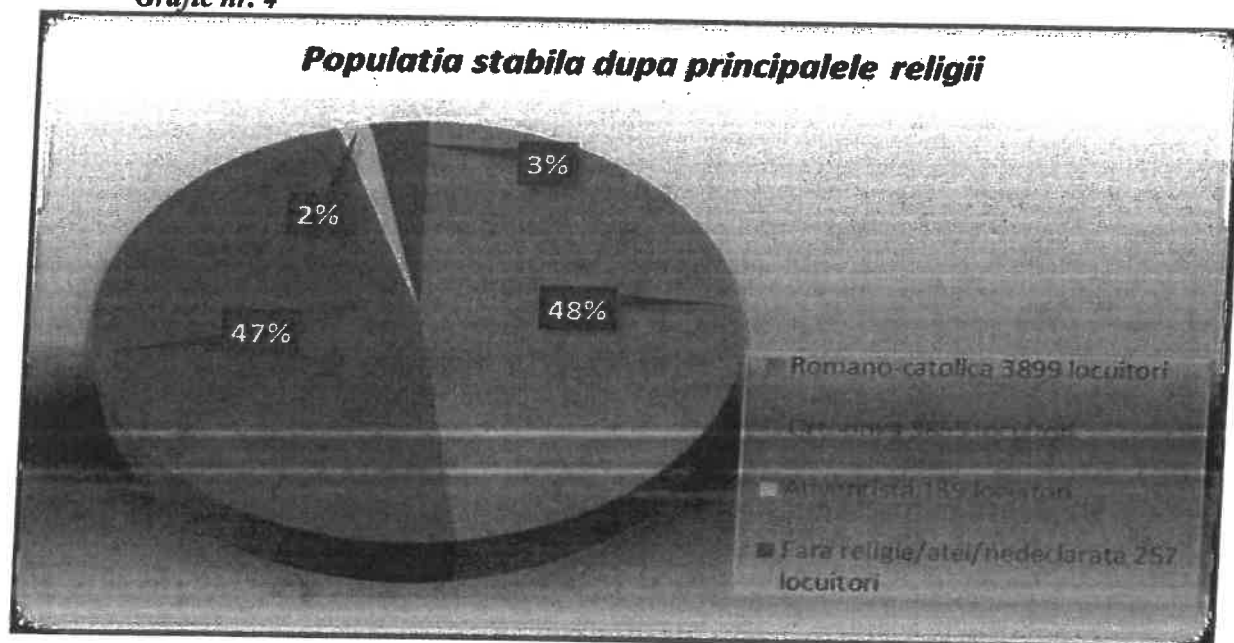

Studii recente relevă faptul că principalele competențe asociate schimbărilor structurii ocupaționale cerute pe piața forței de muncă sunt specifice sau trans-sectoriale și fac referire la: lucrul cu computerul, rezolvarea de probleme, managementul resurselor, comunicare, cunoașterea unei limbi străine.

La nivelul localității nu există furnizori de formare profesională inițială sau continuă. Numărul populației și distanța foarte scurtă ce o desparte de municipiul Onești fac ca aceste activități să nu fie rentabile în comună.

În ceea ce privește formarea profesională inițială, absolvenții celor două școli gimnaziale din comună aleg fie liceele cu filiera tehnologică, fie învățământul profesional din municipiul Onești. Analizând repartizarea absolvenților din perioada 2011-2013 se desprinde concluzia că aproximativ 47,80% dintre ei aleg, sau sunt repartizați computerizat la filiera tehnologică cu diferite specializări: mecanică, construcții, instalații și lucrări publice, electrică, turism și alimentație publică, etc.

U.A.T COMUNA OITUZ JUDEȚUL BACĂU

Com. Oituz str. Principală Nr. 189 Tel: 0234-337010 Tel/fax: 0234-337503

Grafic nr. 5

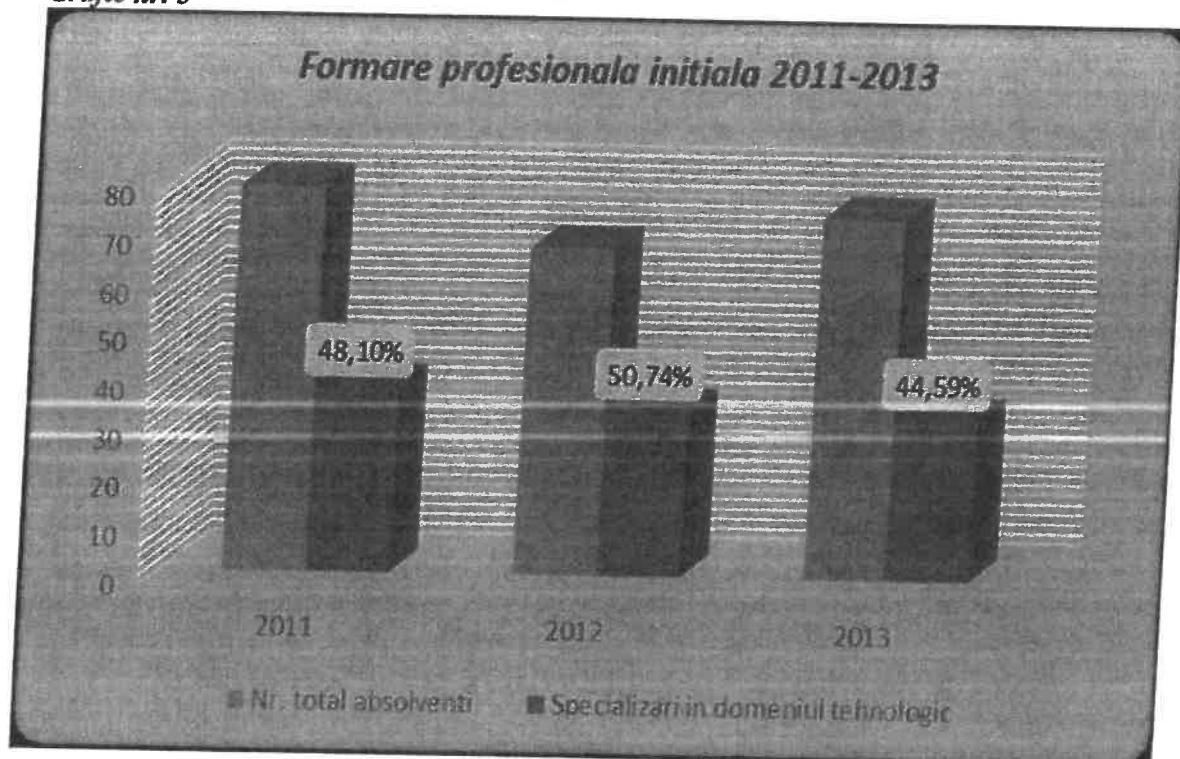

În ceea ce privește formarea profesională continuă nu dispunem de date care să releve câți locuitori ai comunei au urmat această formă de formare profesională și în ce domenii. Le stau la dispoziție celor care doresc să se perfecționeze sau sunt nevoiți să se califice/recalifice furnizorii de formare profesională continuă existenți la nivelul municipiilor Onești și Bacău. De asemenea, există proiecte de formare profesională finanțate prin fonduri structurale - POCU și POCA – destinate și spațiului rural sau care au ca grup țintă populația din județul Bacău.

Persoanele în vârstă de muncă, apte de muncă aparținând grupei de varsta 15 – 75 de ani reprezintă resursele de muncă. Așadar, la nivelul comunei Oituz, resursele de muncă erau reprezentate în anul 2011 de 6.822 persoane, reprezentând 1,46 % din totalul resurselor de muncă de la nivelul județului Bacău.

Forța de muncă ocupată reprezintă totalitatea persoanelor din comună care au un loc de muncă indiferent dacă acesta este în localitate sau într-o altă localitate (rurală/urbană).

U.A.T COMUNA OITUZ JUDEȚUL BACĂU

Com. Oituz str. Principală Nr. 189 Tel: 0234-337010 Tel/fax: 0234-337503

La nivelul anului 2011, doar 48,43% persoane erau ocupate din totalul resurselor de muncă ale comunei Oituz, sub nivelul județean (53,27%). Populația în vârstă de muncă avea o pondere de 83,68%, iar populația activă (3530 de persoane) reprezenta doar 43,30 % din totalul populației comunei.

Dintre aceste persoane numai 3304 reprezentau populația ocupată, restul fiind șomeri. În același timp, diferențe semnificative se înregistrează când se analizează rata de ocupare a forței de muncă în funcție de sex, cu o rată de ocupare mai mare pentru bărbați (53,91%) față de femei (43,07%), atât în comuna Oituz, cât și la nivel de țară. Trebuie menționat însă faptul că o parte a localnicilor care practică agricultura de subsistență nu sunt încadrați statistic în rândul populației ocupate, neavând un loc de muncă sau o formă juridică sub care să își desfășoare activitatea (persoana fizică autorizată, asociație familială, întreprindere individuală).

La nivelul comunei Oituz, principalele direcții ale evoluției economiei și implicit a forței de muncă în condițiile împărțirii sectoarelor economiei, conform celei mai cunoscute metode denumită « ipoteza sectorului trei » au fost spre restrângerea sectorului secundar și dezvoltare a sectorului primar și terțiar (serviciilor).

Analizând structura populației ocupate pe activități ale economiei naționale (CAEN Rev. 2) constatăm că ponderea cea mai mare o are sectorul „Agricultură, silvicultură și pescuit” - 57%, urmată de „Industria prelucrătoare” - 10% și sectorul „Construcții” - 9%.

Grafic nr. 6

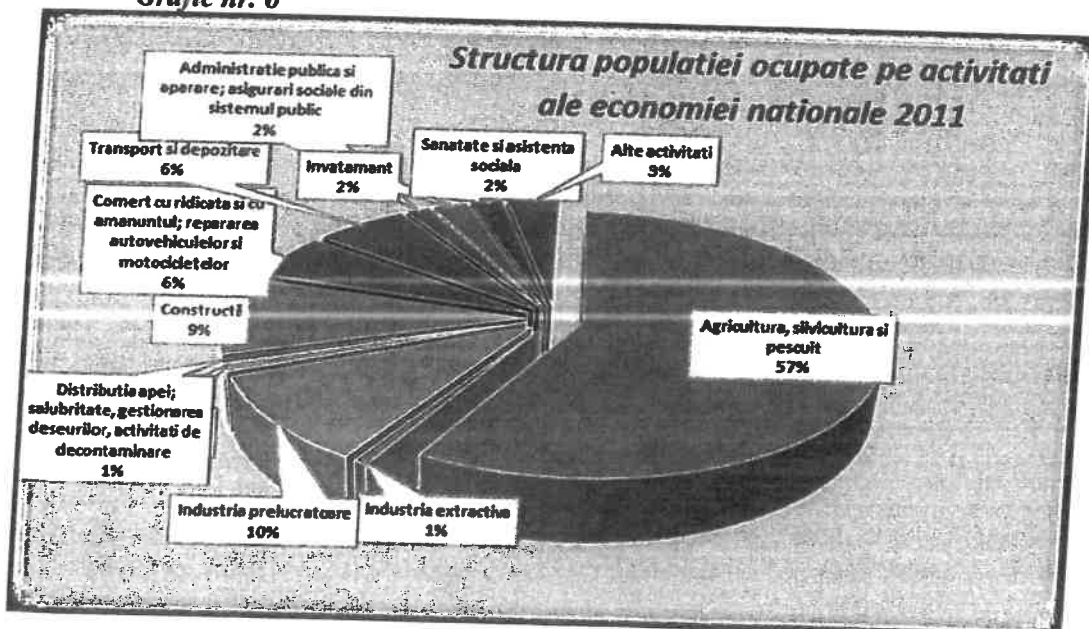

U.A.T COMUNA OITUZ JUDEȚUL BACĂU

Com. Oituz str. Principală Nr. 189 Tel: 0234-337010 Tel/fax: 0234-337503

Sursa datelor: INS, Recensământul populației și locuințelor 2011

Astfel se poate observa că structura populației ocupate este strâns legată și determinată de resursele naturale existente. Deși cu o pondere economică mică datorită condițiilor climatice și configurației geografice, agricultura ocupa cea mai importanta parte a forței locale de muncă. Acest aspect reprezintă un punct slab întrucât în populația ocupată în acest domeniu figurează în special lucrătorii pe cont propriu, lucrătorii familiari, cei care produc bunuri agricole destinate consumului propriu și/sau vânzării, practic persoane care practică o agricultură de subzistență și în mult mai mică măsură salariați.

O altă activitate importantă în condițiile desființării platformei petrochimice Borzești este cea de exploatare a masei lemnoase și prelucrare a lemnului. Prin urmare, peste 70% din populația ocupată a comunei Oituz activează în agricultură, industrie și comerț.

În perioada 2004-2008 am asistat la o creștere economică sustinută. Criza financiară mondială s-a manifestat și în țara noastră, determinând concedieri masive, reduceri ale producției și sistarea investițiilor din cauza scăderii comenzilor. Cea mai gravă consecință a crizei a fost creșterea galopantă a ratei șomajului ajungându-se în 2009 la 7,8% față de 4,4% în 2008 (la nivel de țară).

Grafic nr. 7

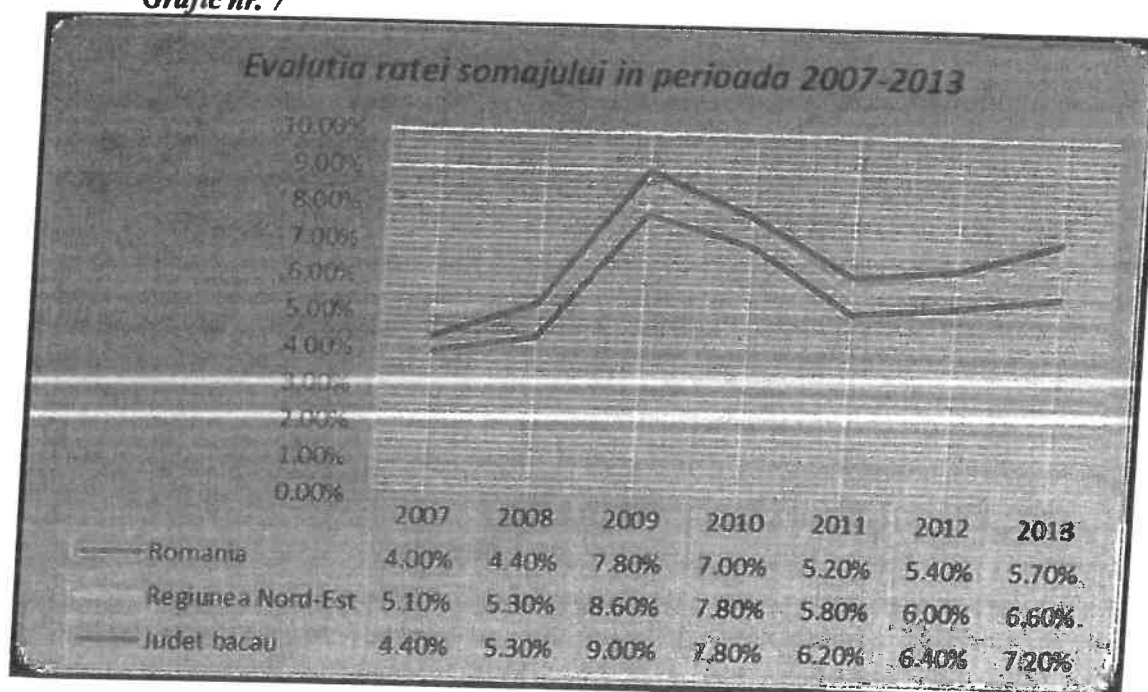

Sursa datelor: INS

U.A.T COMUNA OITUZ JUDEȚUL BACĂU

Com. Oituz str. Principală Nr. 189 Tel: 0234-337010 Tel/fax: 0234-337503

Se poate observa din analiza graficului nr. 7 că la nivelul anului 2009 rata șomajului în Regiunea Nord-Est și în județul Bacău depășea cu aproximativ un procent rata înregistrată la nivel de țară, această evoluție datorându-se unei dezvoltări socio – economice scăzute a acestei regiuni.

La nivelul comunei Oituz, s-a păstrat același trend, numărul șomerilor înregistrând o scădere începând cu anul 2010. Ulterior, începând cu mijlocul anului 2012 a avut loc o creștere ușoară a numărului acestora, aceeași evoluție observându-se și la nivelul județului Bacău. Trebuie ținut însă cont și de migrația externă în căutarea unui loc de muncă sau de faptul că șomerii pe termen lung nu mai sunt înregistrați în baza de date a AJOFM, astfel că cifrele reale este posibil să fie mai mari.

Grafic nr. 8

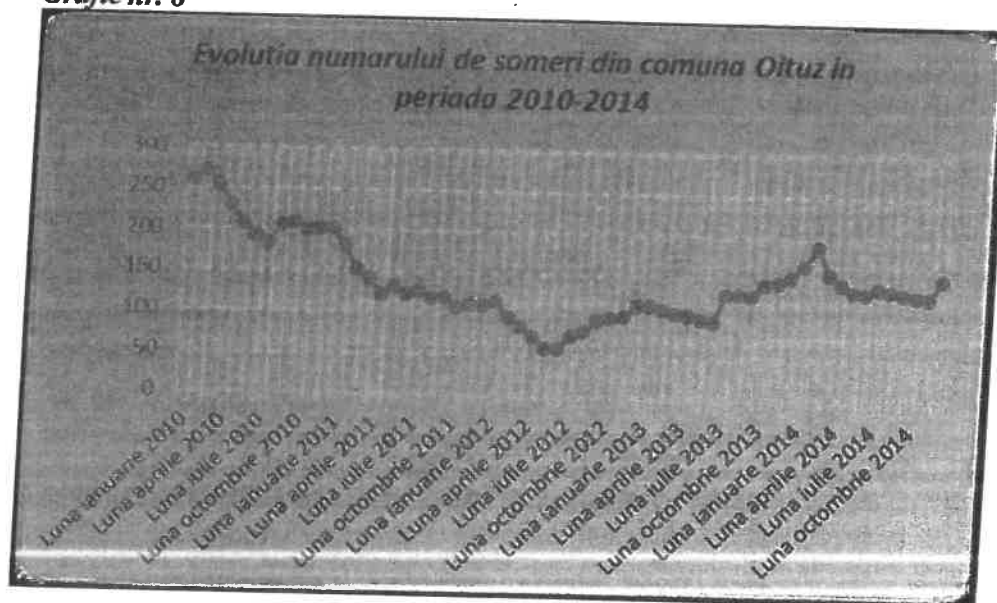

Sursa datelor: INS

Numărul mediu al salariaților din comuna Oituz a fost și el influențat de criza economică, înregistrând o evoluție inversă față de cea a ratei șomajului. Acest număr reprezintă aproximativ 0,85% din numărul mediu de salariați de la nivelul județului Bacău.

U.A.T COMUNA OITUZ JUDEȚUL BACĂU

Com. Oituz str. Principală Nr. 189 Tel: 0234-337010 Tel/fax: 0234-337503

Grafic nr. 14

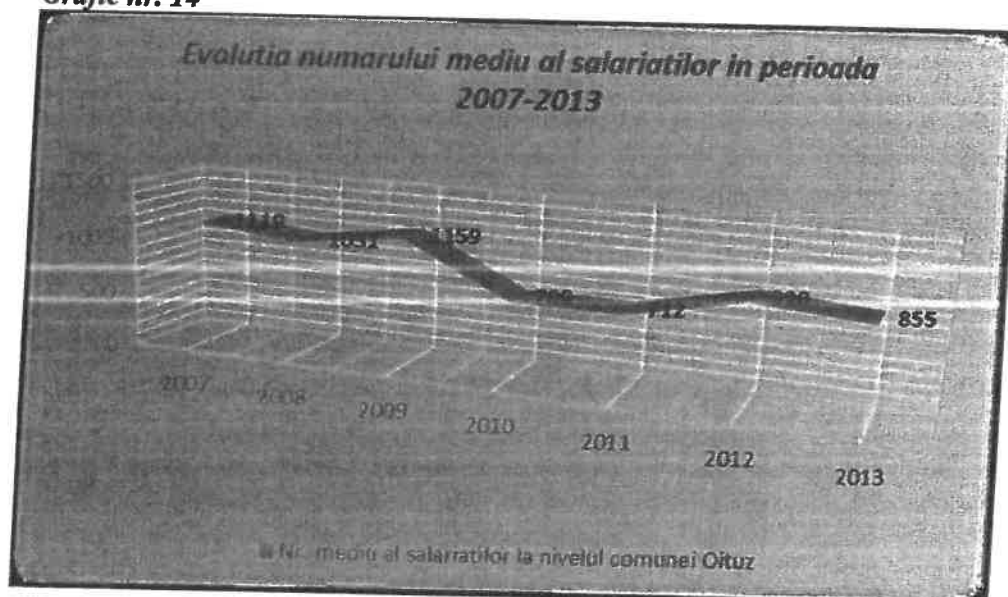

Sursa datelor: INS

Analizele pentru piața muncii din România ne arată că aceasta se îngustează sever, se destructurează și se decorează față de nevoile de dezvoltare locală.

Îngustarea severă a ofertei pe piața muncii înseamnă reducerea naturală a ofertei de muncă prin scăderea, îmbătrânirea și migrația populației. De asemenea, înseamnă reducerea ofertei de muncă la prețurile pe care este pregătit patronatul să le plătească. Destrukturarea înseamnă descalficarea reală, marginalizarea forței de muncă de peste 50 de ani, decalajele regionale mari în folosirea forței de muncă și polarizarea. Descalficare înseamnă și nepregătire profesională, și nefolosirea forței de muncă în domeniul pentru care a fost pregătită. Aici un rol important îl joacă sistemul de formare profesională inițială, nereformat din perspectiva orientării școlare și, mai ales, vocaționale. Descalficarea aduce mari pierderi atât pentru persoane, cât și pentru statul care a investit în calificarea lor. Decorelarea ofertei față de nevoile pieței înseamnă pierderea interesului public pentru învățământul vocațional și lipsa stimulentele pentru recâștigarea acestuia. Facilitatea obținerii diplomelor, inclusiv de învățământ superior, descreșterea alarmantă a răspunderii

U.A.T COMUNA OITUZ JUDEȚUL BACĂU

Com. Oituz str. Principală Nr. 189 Tel: 0234-337010 Tel/fax: 0234-337503

pentru rezultatele muncii și centrarea exclusivă pe posibilitățile de câștig legal sau ilegal au dus la prețuri astronomice pentru munci simple și la intrarea în caruselul: cumparat diplomă, muncit în calificare sub diplomă, cumparat poziții și dezvoltarea incompetenței.

Din nefericire, forța de muncă din comuna Oituz se încadrează în imaginea creată la nivel național. Schimbările aparute în cadrul structurii ocupaționale a populației reprezintă una dintre variabilele care au afectat semnificativ modificarea cererii de forță de muncă și implicit potențiala schimbare a ofertei de formare profesională.

C. Evenimente social-economice, politice și religioase sau sportive

La nivelul comunei Oituz se desfășoră următoarele manifestări cultural-artistico-religioase, după cum urmează:

NR. CRT.	DENUMIREA (GENERICUL) ACTIVITĂȚII	DATA	LOCUL DESFĂȘURĂRII	ORGANIZATOR/PARTENER
1	„BUCURIE, VESELIE, CÂNTEC”	Săptămânal	Căminul cultural	Comuna Oituz/ AsAE -Oituz
2	„DESCOPERĂ COMOARA DIN TINE”	Lunar	Căminul cultural	Comuna Oituz/ AsAE -Oituz
3	„HAI SĂ DĂM MÂNĂ CU MÂNĂ” – Mica Unire	24.01. 2023	Cimitirul eroilor	Comuna Oituz/ Parohiile din comună
4	CARNAVAL – pentru copii	18.02 2023	Căminul cultural	Comuna Oituz/ AsAE -Oituz
5	„MAMA – cea mai iubită și îndrăgită ființă	08.03. 2023	Căminul cultural	Comuna Oituz/ școlile din comună
6	„ISUS CRISTOS ȘI MISERUL ÎNVIERII SALE”	Aprilie	Căminul cultural	Comuna Oituz/ școlile din comună
7	„1 IUNIE- Ziua internațională a copiilor ”	01.06. 2023	Teren sportiv sau Căminul cultural	Comuna Oituz/ Scolile gimnaziale/

U.A.T COMUNA OITUZ JUDEȚUL BACĂU

Com. Oituz str. Principală Nr. 189 Tel: 0234-337010 Tel/fax: 0234-337503

	- program artistic-sportiv			ONG-uri
8	„ZIUA EROILOR” – depuneri de coroane	25.05. 2023	Cimitirul eroilor	Comuna Oituz/ Parohiile din comună
9	SFĂRȘIT DE AN ȘCOLAR- „O carte – amintire înțeleaptă	12-16 Iunie 2023	Școlile gimnaziale sau Căminul cultural	Comuna Oituz/ Școlile din Oituz
10	SÎNTILIA DE LA POIANA SĂRATĂ „NEDEIA MOCĂNESCĂ”	Iulie	Poiana Sărată	Comuna Oitu/ Parohia Poiana Sărată
11	„FESTIVALUL PLĂCINTELOR”- Hârja	August	Sat Hâtja	Comuna Otuz/ Asociația „Copii în sânul familiei”- Hârja
12	„ MEMORIA OITUZULUI” 1918-2023	15.08. 2023	Cimitirul eroilor Oituz și Poiana Sărată	Comuna Oituz/ Parohiile din comună/ Garnizoana Bacău
13	MONNUMENTUL CAVALERIEI- „O jertfă adusă eroilor”	14.09. 2023	Oituz	Comuna Oituz/ Parohiile din comună
14	„NUNTA DE AUR” – Ziua Internațională a persoanelor vârstnice	01.10. 2023	Oituz	Comuna Oituz
15	ZIUA ARMATEI – depuneri de coroane	25.10. 2023	Cimitirul eroilor	Comuna Oituz
16	„1 DECEMBRIE- ZIUA NAȚIONALĂ A ROMÂNIEI	01.12. 2023	Cimitirul eroilor	Comuna Oituz/ Parohiile/Școlile din Oituz/ ONG- uri
17	„IATĂ VIN COLINDĂTORII” – concerte de colinde	22-26. 12.2023	Căminul cultural	Comuna Oituz/ Școlile/Parohii/ ONG-uri
18	ALAIUL OBICEIURILOR DE IARNĂ – Plugușor, urși,	31.12. 2023	Comuna Oituz	Comuna Oituz/ Tinerii din comună

U.A.T COMUNA OITUZ JUDEȚUL BACĂU

Com. Oituz str. Principală Nr. 189 Tel: 0234-337010 Tel/fax: 0234-337503

capre, artificii			
------------------	--	--	--

D. Starea intracțională și contravențională

Referitor la starea infracțională și contravențională putem spune că se vede o îmbunătățire a activității Poliției Locale Oituz.

Activitățile desfășurate pe parcursul anului 2022 au avut un caracter preponderent preventiv cu păstrarea unui echilibru între atribuțiile conferite de lege și măsurile luate. Poliția Locală Oituz a continuat să asigure ordinea publică, să răspundă apelurilor cetățenilor, să patruleze în scop preventiv, să întreprindă acțiuni în vederea diminuării riscului rutier la trecerile de pietoni în zonele instituțiilor de învățământ, să gestioneze evenimentele publice, culturale, sportive, religioase, să protejeze membrii comunității și bunurile acestora.

Realizarea acestor activități au fost posibile datorită modului exemplar în care polițiștii locali și-au îndeplinit atribuțiile, dar și a colaborării avute cu Postul de Poliție Oituz, Inspectoratul pentru Situații de Urgență Bacău, Gruparea Mobilă de Jandarmi Bacău, Inspectoratul Județean de Jandarmi Bacău, alte instituții și ONG-uri.

Pe parcursul anului 2022 Poliția Locală Oituz a aplicat un număr de 422 de sancțiuni contravenționale astfel:

- Sancțiuni aplicate în baza Hotărârilor de Consiliu Local:
- 364 avertismente
- 48 sancțiuni cu amendă în valoare de 15.400 lei;

U.A.T COMUNA OITUZ JUDEȚUL BACĂU

Com. Oituz str. Principală Nr. 189 Tel: 0234-337010 Tel/fax: 0234-337503

- Sancțiuni aplicate în baza Legii 61/1991 Republicată:
- 6 avertismente
- 4 sancțiuni cu amendă în valoare de 1400 lei;

Capitolul II. Dispozitivele de ordine și siguranță publică, misiunile și zonele de responsabilitate

A) Dispozitive de ordine și siguranță publică și zonele de responsabilitate

Dispozitivul, în sensul prezentului plan, reprezintă ansamblul resurselor umane, a tehnicii polițienești, a mijloacelor de transport și comunicații, precum și modalitatea de dispunere a poliștilor locali în teren, în vederea asigurării ordinii și siguranței comunității.

Dispozitivul este realizat pe 1(un) schimb, iar instruirea se realizează la intrarea în serviciu de către Primarul Comunei Oituz sau viceprimarul Comunei Oituz, cât și periodic, prin convocarea întregului efectiv.

Delimitarea sectoarelor de siguranță publică, a zonelor de patrulare și locurilor/perimetrelor unde acționează efectivele poliției locale:

Activitatea Poliției Locale Oituz se realizează în scopul exercitării atribuțiilor privind apărarea drepturilor și libertăților fundamentale ale persoanei, a proprietății private și publice, prevenirea și descoperirea infracțiunilor pe raza teritorială a Comunei Oituz.

Efectivele Poliției Locale Oituz vor desfășura activități de patrulare auto sau pedestră, în funcție de situația operativă, în echipe de minim doi poliști locali și vor acoperi următoarele zone:

U.A.T COMUNA OITUZ JUDEȚUL BACĂU

Com. Oituz str. Principală Nr. 189 Tel: 0234-337010 Tel/fax: 0234-337503

Zona 1:

Sat Oituz

Aceasta cuprinde: – Primăria Oituz; Ploția locală Oituz; D.N. 11; ulițele și drumurile comunale/sătești; zona locașurilor de cult; unitățile de învățământ; Căminul cultural; baza sportivă; targul săptămânal; agenții economice; Cimitirul eroilor; Monumentul eroilor cavaleresti;

Zona 2:

Sat Marginea

Aceasta cuprinde: - ulițele și drumurile comunale/sătești; unitățile de învățământ; agenții economice;

Zona 3:

Sat Călcâi

Aceasta cuprinde: - ulițele și drumurile comunale/sătești; unitățile de învățământ; agenții economice;

Zona 4:

Sat Ferătrău

Aceasta cuprinde: - D.N. 11; ulițele și drumurile comunale/sătești; unitățile de învățământ; agenții economice; zona locașurilor de cult; bazinele de colectare și distribuire a apei potabile;

Zona 5:

Sat Hârja

Aceasta cuprinde: – D.N. 11; ulițele și drumurile comunale/sătești; zona locașurilor de cult; agenții economice;

Zona 6:

Sat Poiana Sărată

Aceasta cuprinde: – D.N. 11; ulițele și drumurile comunale/sătești; zona locașurilor de cult; agenții economice;

B) Misiuni specifice

U.A.T COMUNA OITUZ JUDEȚUL BACĂU

Com. Oituz str. Principală Nr. 189 Tel: 0234-337010 Tel/fax: 0234-337503

În domeniul ordinii și liniștii publice, precum și al pazei bunurilor, Poliția Locală Oituz are următoarele atribuții:

- a) menține ordinea și liniștea publică în zonele și locurile stabilite prin planul de ordine și siguranță publică al unității administrative-teritoriale, aprobat în condițiile legii;
- b) menține ordinea publică în imediata apropiere a unităților de învățământ publice, a unităților sanitare publice, în parcurile auto aflate pe domeniul public sau privat al unității administrative-teritoriale, în zonele comerciale și de agrement, în parcuri, cimitire, precum și în alte asemenea locuri publice aflate în proprietatea și/sau în administrarea unității administrativeteritoriale sau a altor instituții/servicii publice de interes local, stabilite prin planul de ordine și siguranță publică;
- c) participă, împreună cu autoritățile competente prevăzute de lege, potrivit competențelor, la activități de salvare și evacuare a persoanelor și bunurilor periclitate de calamități naturale ori catastrofe, precum și de limitare și înlăturare a urmărilor provocate de astfel de evenimente;
- d) acționează pentru identificarea cerșetorilor, a copiilor lipsiți de supraveghere și ocrotirea părinților sau a reprezentanților legali, a persoanelor fără adăpost și procedează la încredințarea acestora serviciului public de asistență socială în vederea soluționării problemelor acestora, în condițiile legii;
- e) constată contravenții și aplică sancțiuni, potrivit competenței, pentru nerespectarea legislației privind regimul de deținere a câinilor periculoși sau agresivi, a celei privind programul de gestionare a câinilor fără stăpân și a celei privind protecția animalelor și sesizează serviciile specializate pentru gestionarea câinilor fără stăpân despre existența acestor câini și acordă sprijin personalului specializat în capturarea și transportul acestora la adăpost;
- f) asigură protecția personalului din aparatul de specialitate al primarului, din instituțiile sau serviciile publice de interes local la efectuarea unor controale ori acțiuni specifice;
- g) participă, împreună cu alte autorități competente, la asigurarea ordinii și liniștii publice cu ocazia mitingurilor, marșurilor, demonstrațiilor, procesiunilor, acțiunilor de pichetare, acțiunilor comerciale promoționale, manifestărilor cultural-artistice, sportive, religioase sau comemorative, după caz, precum și a altor asemenea activități care se desfășoară în spațiul public și care implică aglomerări de persoane;
- h) asigură paza bunurilor și obiectivelor aflate în proprietatea unității administrativeteritoriale și/sau în administrarea autorităților administrației publice

U.A.T COMUNA OITUZ JUDEȚUL BACĂU

Com. Oituz str. Principală Nr. 189. Tel: 0234-337010 Tel/fax: 0234-337503

- locale sau a altor servicii/instituții publice de interes local, stabilite de consiliul local;
- i) constată contravenții și aplică sancțiuni pentru nerespectarea normelor legale privind conviețuirea socială stabilite prin legi sau acte administrative ale autorităților administrației publice centrale și locale, pentru faptele constatate în raza teritorială de competență;
 - j) execută, în condițiile legii, mandatele de aducere emise de organele de urmărire penală și instanțele de judecată care arondează unitatea administrativ-teritorială, pentru persoanele care locuiesc pe raza de competență;
 - k) participă, alături de Poliția Română, Jandarmeria Română și celelalte forțe ce compun sistemul integrat de ordine și siguranță publică, pentru prevenirea și combaterea infracționalității stradale;
- la mobilizare și/sau de clarificare a situației militare a rezerviștilor din Ministerul Apărării Naționale;
- l) asigură măsuri de protecție a executorilor judecătorești cu ocazia executărilor silite;
 - m) acordă, pe teritoriul unității administrative-teritoriale, sprijin imediat structurilor competente cu atribuții în domeniul menținerii, asigurării și restabilirii ordinii publice.

În cazul infracțiunilor flagrante, personalul poliției locale imobilizează făptuitorul, ia măsuri pentru conservarea locului faptei, identifică martorii oculari, sesizează imediat organelle competente și predă făptuitorul, pe bază de proces-verbal, în vederea continuării cercetărilor.

Poliția locală comunică, de îndată, organelor abilitate datele cu privire la aspectele de încălcare a legii, altele decât cele stabilite în competența sa, de care a luat cunoștință cu ocazia îndeplinirii misiunilor și activităților specifice.

În exercitarea atribuțiilor ce îi revin, poliția locală cooperează cu unitățile, respectiv cu structurile teritoriale ale Poliției Române, ale Jandarmeriei Române, ale Poliției de Frontieră Române și ale Inspectoratului General pentru Situații de Urgență, cu celelalte autorități ale administrației publice centrale și locale și colaborează cu organizații neguvernamentale, precum și cu persoane fizice și juridice, în condițiile legii.

Poliția locală solicită intervenția unităților/structurilor teritoriale competente ale Poliției Române sau ale Jandarmeriei Române pentru orice alte situații ce excedează atribuțiilor ce îi revin, potrivit legii.

U.A.T COMUNA OITUZ JUDEȚUL BACĂU

Com. Oituz str. Principală Nr. 189 Tel: 0234-337010 Tel/fax: 0234-337503

În cazul executării în comun cu unitățile/structurile Poliției Române sau cu cele ale Jandarmeriei Române a unor misiuni în domeniul menținerii sau asigurării ordinii publice ori pentru dirijarea circulației rutiere, efectivele poliției locale acționează sub coordonarea directă a Poliției Române sau a Jandarmeriei Române, după caz .

C) Activități și misiuni executate în comun

În realizarea atribuțiilor pe care le deține conform legii, Poliția Locală Oituz desfășoară activități în colaborare cu structura teritorială a Poliției Române, Postul de Poliție Oituz.

Când situația operativă o impune, colaborarea este materializată în special prin acțiuni de patrulare în echipe mixte, auto.

În cadrul acestor activități, polițiștii locali participă la acțiunile organizate și coordonate de către Postul de Poliție Oituz pe diferite probleme, acțiuni la care se consideră oportun aportul Poliției Locale.

Scopul cooperării presupune eliminarea suprapunerii forțelor și activităților specifice de ordine publică în aceleași zone de siguranță publică și obiective de interes operativ, delimitarea clară și repartizarea în responsabilitatea fiecărei structuri a zonelor în special a locurilor cu potential criminogen precum și stabilirea distinctă a caracterului misiunilor permanente sau temporare.

În cazul executării în comun cu unitățile/structurile Poliției Române sau cu cele ale Jandarmeriei Române a unor misiuni în domeniul menținerii sau asigurării ordinii publice ori pentru dirijarea circulației rutiere, efectivele poliției locale acționează sub coordonarea directă a Poliției Române sau a Jandarmeriei Române, după caz.

La baza cooperării între structurile de ordine publică se află prevederile Legii nr.218/2002 privind organizarea și funcționarea Poliției Române, cu modificările și completările ulterioare, ale Legii nr.550/2004, privind organizarea și funcționarea Jandarmeriei Române, cu modificările și completările ulterioare, ale Legii nr.155/2010, privind înființarea Poliției Locale, ale H.G. nr.787/2002 privind

U.A.T COMUNA OITUZ JUDEȚUL BACĂU

Com. Oituz str. Principală Nr. 189 Tel: 0234-337010 Tel/fax: 0234-337503

aprobarea Regulamentului de organizare și funcționare a Autorității Teritoriale de Ordine Publică, Ordinului M.A.I. nr.60/2010 privind organizarea și executarea activității de menținere a ordinii și siguranței publice, modificat prin Ordinul nr.118/2018.

Funcția principală a celor trei structuri este de protecție a cetățeanului și a statului și se realizează prin participarea la prevenirea și combaterea fenomenului infracțional, garantarea și apărarea drepturilor și libertăților constituționale, a siguranței cetățenilor, a proprietății publice și private, asigurarea climatului necesar funcționării instituțiilor statului în conformitate cu prevederile legii.

Cooperarea este activitatea prin care structurile din sistemul integrat de ordine publică acționează în comun pentru stăpânirea fenomenului infracțional și contravențional, menținerea și restabilirea ordinii publice.

În acest sens, se urmarește:

- Creșterea capacității operative și de intervenție prin reducerea timpului de reacție la apelurile cetățenilor;
- Asigurarea unui climat de securitate și creșterea siguranței civice prin intensificarea activității de patrulare;
- Acoperirea optimă a teritoriului cu forțe de ordine publică și evitarea suprapunerilor în sectoarele și zonele de siguranță publică;
- Scăderea infracțiunilor stradale înregistrate;
- Optimizarea raporturilor între instituțiile participante cu atribuții în domeniul ordinii publice și responsabilizarea fiecărei structuri în vederea asigurării climatului de ordine și siguranță publică.
- Creșterea gradului de siguranță publică în zona unităților de învățământ;
- Schimbul operativ de date privind situația operativă din zona de responsabilitate;
- Perfecționarea pregătirii personalului structurilor, prin activități desfășurate în comun, care să vizeze în principal cunoașterea legislației;

Organizarea și executarea de patrulări, acțiuni punctuale, razii în comun sau separat și informarea reciprocă despre rezultatele acestora și măsurile ce se impun pentru îmbunătățirea activității:

- a. Executarea de controale comune conform atribuțiilor legislației în vigoare;
- b. Acordarea de sprijin reciproc în soluționarea unor situații ivite în timpul serviciului;
- c. Stabilirea de măsuri comune pentru a acționa în situații de urgență (incendii, explozii, catastrofe și calamități naturale).

U.A.T COMUNA OITUZ JUDEȚUL BACĂU

Com. Oituz str. Principală Nr. 189 Tel: 0234-337010 Tel/fax: 0234-337503

Periodic, în parteneriat cu Direcția Generală de Asistență Socială și Protecția Copilului Bacău, s-au desfășurat acțiuni de limitare a cerșetoriei infantile și de combatere a faptelor de nesupraveghere și exploatare a minorilor, de către susținătorii legali.

De asemenea, punctual, la solicitare, sunt realizate acțiuni în comun cu lucrătorii Postului de Poliție Oituz, structuri ale Jandarmeriei Române, I.S.U. Bacău, D.G.A.S.P.C Bacău, lucrătorii desemnați ai Ministerului Justiției, etc.

Capitolul III. Efectivele aflate la dispoziție și suportul logistic

Poliția locală Oituz funcționează conform Legii poliției locale nr. 155/2010 Legea poliției locale și a H.G. nr.1332/2010 privind aprobarea Regulamentului-cadru de organizare și funcționare a poliției locale.

Activitatea Poliției Locale Oituz se realizează în scopul exercitării atribuțiilor privind apărarea drepturilor și libertăților fundamentale ale persoanei, a proprietății private și publice, prevenirea și descoperirea infracțiunilor, în următoarele domenii:

- a) ordine și liniște publică și pază a bunurilor;
- b) circulației pe drumurile publice;
- c) disciplină în construcții și afișajul stradal;
- d) protecția mediului;
- e) activitate comercială;
- f) atribuții pe linie de evidență a persoanelor;
- g) alte domenii stabilite prin lege sau acte ale autorității administrației publice locale.

Poliția locală Oituz este compusă din 4 polițiști locali care își desfășoară activitatea în intervalul 08.00 – 16.00 de Luni până Vineri.

Suportul logistic aflat în dotarea Poliției Locale Oituz cuprinde:

- 1 autoturism Dacia Logan, pentru activitatea de patrulare;
- pulverizatoare cu substanțe iritant-lacrimogene;
- bastoane de cauciuc (tonfe);
- cătușe;
- telefoane de serviciu.

U.A.T COMUNA OITUZ JUDEȚUL BACĂU

Com. Oituz str. Principală Nr. 189 Tel: 0234-337010 Tel/fax: 0234-337503

Autoturismul este inscripționat conform H.G. nr.1332/2010, cu însemnul distinctiv "POLIȚIA LOCALĂ OITUZ".

Litele care compun inscripția sunt de culoare neagră, pe fond alb, și au aceleași dimensiuni. Însemnele sunt amplasate pe toate laturile autovehiculului, portiere, portbagaj și capotă, pentru a fi vizibile din orice poziție.

Pentru o mai bună asigurare a serviciului de menținere a ordinii și liniștii publice, este implementat un sistem de supraveghere video, monitorizat prin dispeceratul Poliției Locale. Acest sistem cuprinde un număr de 16 de camere, care sunt funcționale, fiind dispuse după cum urmează:

- Cămin cultural Oituz - curtea din spate
- Cămin cultural Oituz – zona de acces intrarea din față
- Zona prund „Humarie”
- Acces intrarea în Primăria Oituz
- Intersecție Orfeliat copii
- Trecere pieton Școala gimnazială Oituz
- Intersecție „Gelu Balint”
- Intersecție „Liviu Ciubotru”
- Punte pietonală zona „Pavel Eghet”
- Intersecție Pod „Marius Sterpu”
- Zona „Cazan Cati”
- Zona Platformă „Moară”
- Zona Pod Sarca
- Zona Peste Vale „Cotârlici
- Zona Peste Vale punte pietonală „Corcoman”
- Zona Peste Vale „Pod Gălățanu”

U.A.T COMUNA OITUZ JUDEȚUL BACĂU

Com. Oituz str. Principală Nr. 189 Tel: 0234-337010 Tel/fax: 0234-337503

Capitolul IV. Instruirea efectivelor pentru executarea activităților și controlul dispozitivelor

În scopul pregătirii profesionale a personalului și asigurării însușirii cunoștințelor și formarea deprinderilor specifice, întărirea spiritului de ordine și disciplină, în concordanță cu legile și regulamentele de ordine interioară, Poliția Locală Oituz efectuează instructaje periodice și totodată, face propuneri privind pregătirea profesională. Instruirea polițiștilor locali care intră în serviciu se realizează zilnic, înainte de intrarea în serviciu, de către Primarul Comunei Oituz, iar în lipsa acestuia, de către Viceprimarul Comunei Oituz.

Cu această ocazie se verifică prezența, starea fizică și psihică a polițiștilor locali, ținuta, existența materialelor din dotare, prezentându-se situația operativă din ultimele ore, evenimentele care au avut loc, acțiunile în curs de desfășurare, precum și forțele cu care conlucrează, alte activități de ordin organizatoric.

Controlul polițiștilor locali se face de către Primarul comunei Oituz, iar în lipsa acestuia, de Viceprimarul Comunei Oituz. Acesta are rol de sprijinire și îndrumare a celor aflați în serviciu pentru executarea în bune condiții a sarcinilor specifice și luarea măsurilor pentru remedierea deficiențelor constatate.

Capitolul V. Dispoziții finale

În funcție de evoluția situației operative, Poliția Locală Oituz ține legătura și face schimb de informații cu Postul de Poliție Oituz ori de câte ori situația o impune.

Periodic au loc analize comune între factorii de conducere ai structurilor de menținere a ordinii și liniștii publice pentru a eficientiza colaborarea între instituții.

Activitatea Poliției Locale Oituz este evaluată anual de către Primarul Comunei Oituz.

U.A.T COMUNA OITUZ JUDEȚUL BACĂU

Com. Oituz str. Principală Nr. 189 Tel: 0234-337010 Tel/fax: 0234-337503

Harta localității Ferestrău-Oituz

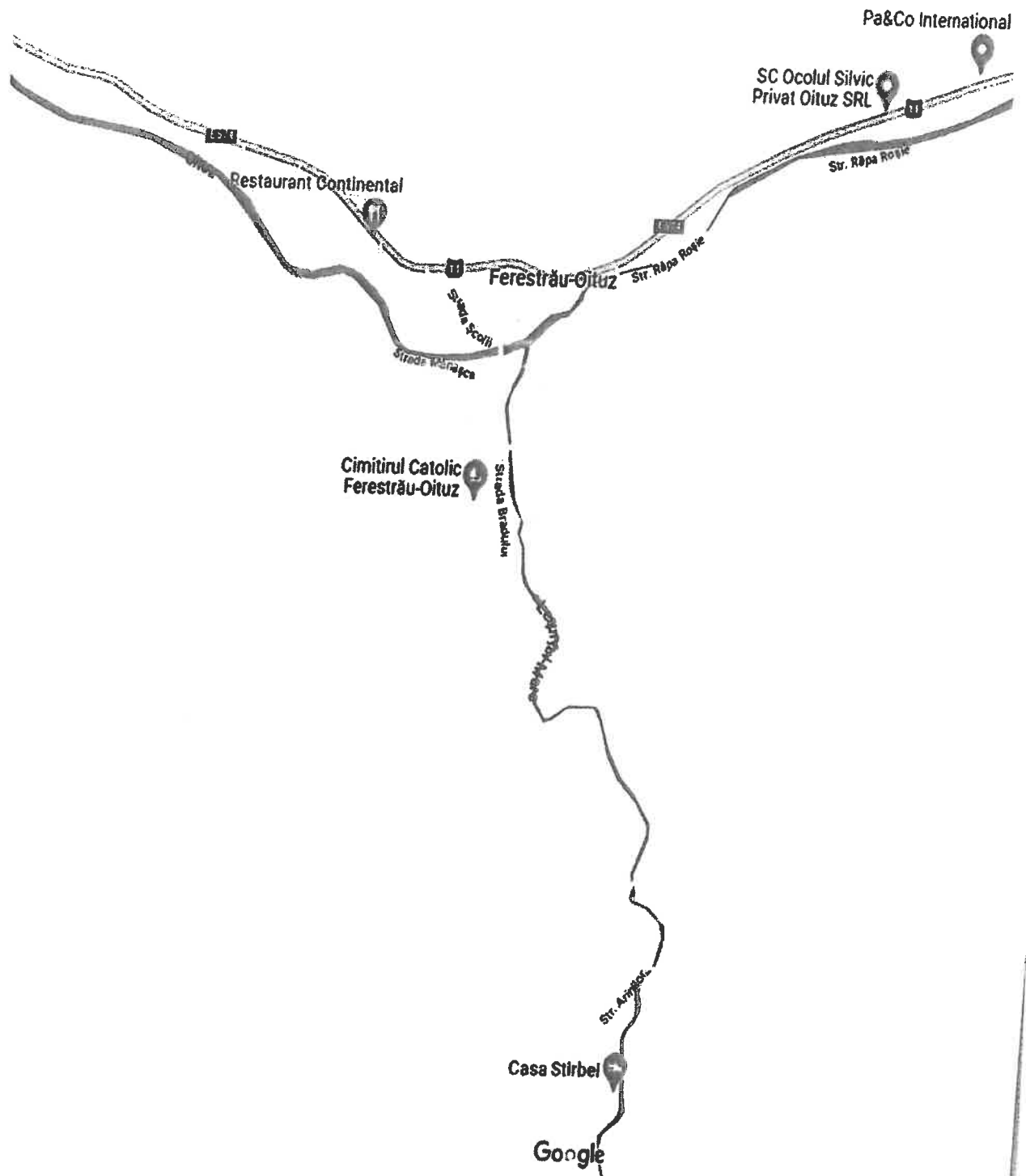

U.A.T COMUNA OITUZ JUDEȚUL BACĂU

Com. Oituz str. Principală Nr. 189 Tel: 0234-337010 Tel/fax: 0234-337503

Harta localității Hârja

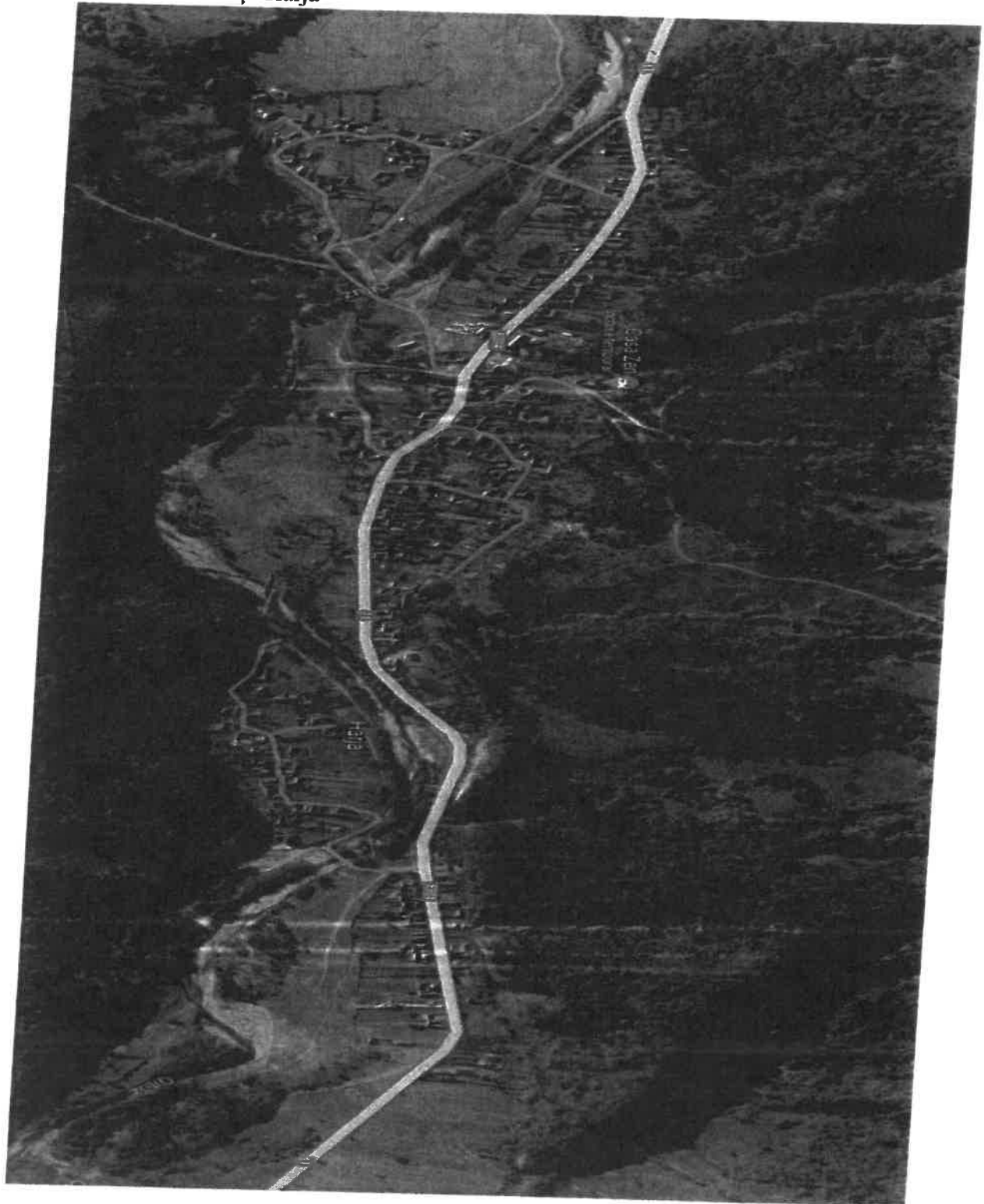

U.A.T COMUNA OITUZ JUDEȚUL BACĂU

Com. Oituz str. Principală Nr. 189 Tel: 0234-337010 Tel/fax: 0234-337503

Harta localității Poiana Sărată

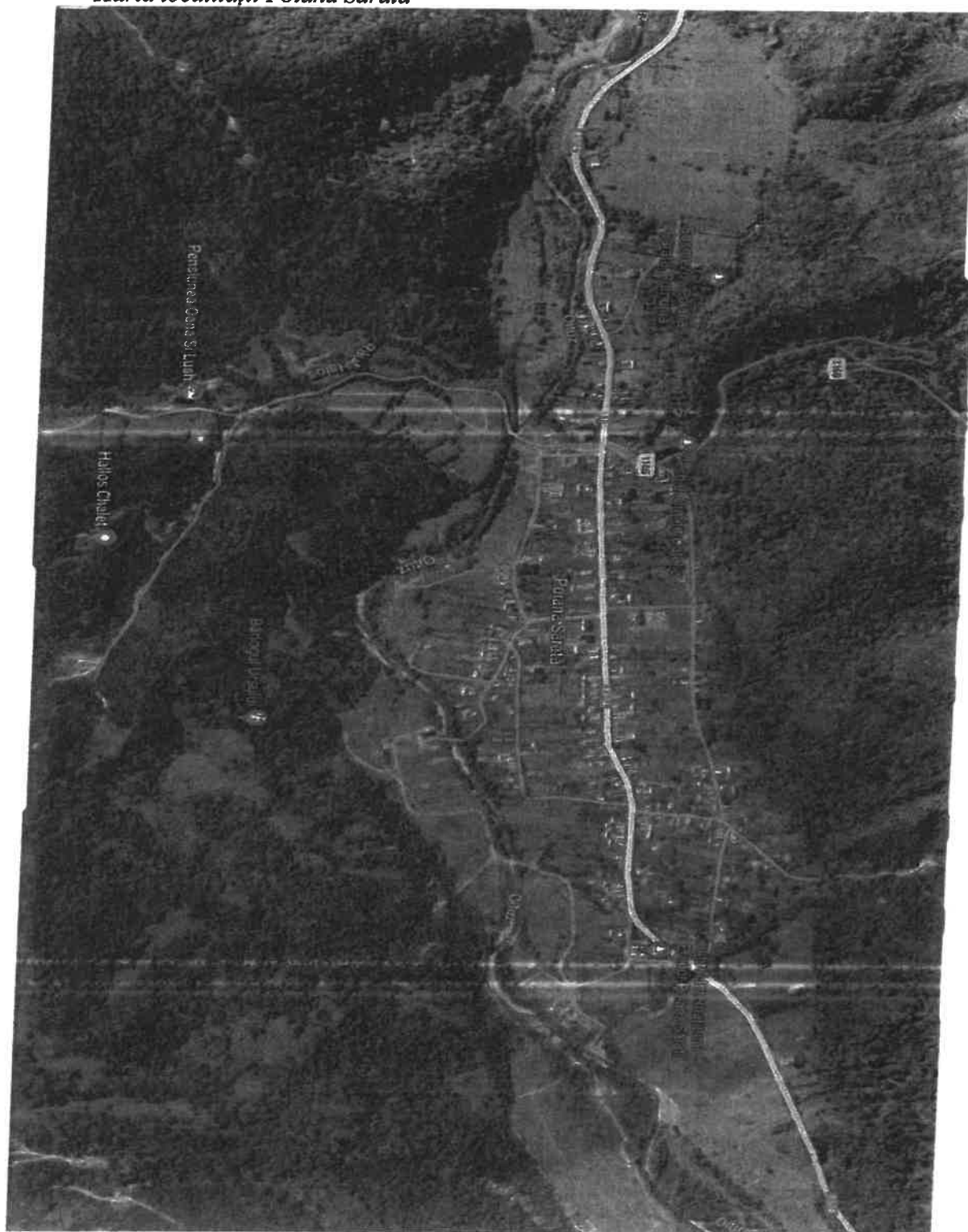

U.A.T COMUNA OITUZ JUDEȚUL BACĂU

Com. Oituz str. Principală Nr. 189 Tel: 0234-337010 Tel/fax: 0234-337503

Comisia locală de ordine publică Oituz

Președinte:

dl. Petrișor Claudiu – Primarul Comunei Oituz..... 

Membri:

-Lefter Larisa-Adela- secretar general al comunei Oituz..... 

-Amarandei Mihai- polițist local..... 

-Ciubotaru Alexandru- șeful Postului de Poliție Oituz..... 

-Văcaru Ovidiu- consilier local..... 

-Văcaru Bogdan- consilier local..... 

-Văcaru Iulian- consilier local..... 

PREȘEDINTE DE ȘEDINȚĂ,
FABIAN CLAUDIU





CONTRASEMNEAZĂ,
SECRETARUL GENERAL AL COMUNEI,
LEFTER LARISA ADELA



HOTĂRÂREA nr.81
din 22.06.2023

**privind aprobarea Temei de proiectare pentru realizarea obiectivului de investiție
„Reabilitarea și modernizarea sistemului de iluminat public în satele Călcâi, Marginea, Hârja și
Poiana Sărată din comuna Oituz, județul Bacău”**

Consiliul Local al Comunei Oituz, județul Bacău, întrunit în ședință ordinară;
Având în vedere referatul de aprobare al primarului, înregistrat cu nr. 12586 din 15.06.2023,
precum și raportul dlui inspector, Pascu Nicolae din cadrul Compartimentului monitorizare lucrări
publice, achiziții publice, investiții”, înregistrat sub nr. 12588 din 15.06.2023;
Ținând cont de raportul de avizare al comisiei de specialitate din cadrul Consiliului Local Oituz
înregistrat cu nr.13013 din 19.06.2023;

Având în vedere prevederile art.1 alin.(2), lit.a), pct. (ii), art.4 alin.(2) din H.G. nr. 907/2016
privind etapele de elaborare și conținutul-cadru al documentațiilor tehnico-economice aferente
obiectivelor/proiectelor de investiții finanțate din fonduri publice, cu modificările și completările
ulterioare și cele ale art.44 alin. (1) din Legea nr.273/2006 privind finanțele publice locale, cu
modificările și completările ulterioare;

În temeiul dispozițiilor art. 129 alin. (2), lit. b), coroborat cu alin. 4 lit. d), art. 139 alin. (1) art.
196 alin. (1), lit. a) și art. 197 alin. (1) din O.U.G. nr. 57/2019 privind Codul Administrativ, cu
modificările și completările ulterioare, adoptă următoarea:

HOTĂRÂRE:

Art. 1 Se aprobă Tema de proiectare pentru realizarea obiectivului de investiție „Reabilitarea
și modernizarea sistemului de iluminat public în satele Călcâi, Marginea, Hârja și Poiana Sărată din
comuna Oituz, județul Bacău”, conform anexei, parte integrantă din prezenta hotărâre.

Art. 2 Prezenta hotărâre se comunică Instituției Prefectului-Județul Bacău, primarului comunei
Oituz, Serviciului Contabilitate, buget-finanțe, venituri, evidența domeniului public și privat, resurse
umane, d-lui inspector, Pascu Nicolae, din cadrul Compartimentului monitorizare lucrări publice,
achiziții publice, investiții, în vederea ducerii la îndeplinire.

**PREȘEDINTE DE ȘEDINȚĂ,
FABIAN CLAUDIU**



Fabian

Contrasemnează
Secretarul general al comunei,
Lefter Larisa-Adela

Prezenta hotărâre a fost adoptată cu 10 voturi ”pentru” de către cei 10 consilieri prezenți,
din totalul de 15 consilieri în funcție.

TEMĂ DE PROIECTARE
pentru obiectivul de investiție
**„REABILITAREA ȘI MODERNIZAREA SISTEMULUI DE ILUMINAT
PUBLIC ÎN SATELE MARGINEA, CĂLCĂI, HÂRJA ȘI POIANA- SĂRATĂ
DIN COMUNA OITUZ, JUDEȚUL BACĂU”**

Beneficiar: COMUNA OITUZ, JUDEȚUL BACĂU

1. Informații generale

- 1.1. Denumirea obiectivului de investiții:
„Reabilitarea și modernizarea sistemului de iluminat public în satele Marginea, Călcâi, Hârja și Poiana Sărată din comuna Oituz, județul Bacău”.
- 1.2. Ordonator principal de credite/investitor:
Primar Petrișor Claudiu, comuna Oituz, județul Bacău
- 1.3. Ordonator de credite (secundar, terțiar): *Nu este cazul*
- 1.4. Beneficiarul investiției: *Comuna Oituz, județul Bacău*
- 1.5. Elaboratorul temei de proiectare: *Comuna Oituz, Compartimentul Monitorizare lucrări publice, achiziții publice, investiții.*

2. Date de identificare a obiectivului de investiții

2.1. *Informații privind regimul juridic, economic și tehnic al terenului și/sau al construcției existente, documentație cadastrală*

Lucrările se vor realiza în intravilanul comunei Oituz, județul Bacău în satele Marginea, Călcâi, Hârja și Poiana Sărată.

Terenul se află în domeniul public, iar sistemul de iluminat public este proprietatea Comunei Oituz.

2.2. *Particularități ale amplasamentului/amplasamentelor propus/propuse pentru realizarea obiectivului de investiții, după caz:*

a) *descrierea succintă a amplasamentului/amplasamentelor propus/propuse (localizare, suprafața terenului, dimensiuni în plan);*

Comuna Oituz este situată în partea de sud-vest a județului Bacău, la intersecția paralelei 46° 12' latitudine nordică cu meridianul de 26° 55' longitudine estică.

Comuna Oituz este situată pe Valea Oituzului, fiind principala trecătoare către Transilvania, străbătută de DN 11 (E 574) ce face legătura între Bacău și Brașov.

b) *relațiile cu zone învecinate, accesuri existente și/sau căi de acces posibile;*

Vecinatăți: Proprietăți particulare și proprietate publică.

Accesul se face prin DN 11, regăsit în nomenclatorul stradal ca fiind str. str. Principală către toate străzile secundare satelor enumerate în proiect.

c) *surse de poluare existente în zonă;*

Nu este cazul;

d) *particularități de relief*

Comuna Oituz se află situată în zona de trecere a doua sectoare carpatice, Grupa Centrală a Carpaților Orientali, reprezentată de Munții Nemirei în vest și nord-vest, care au înălțimi și de peste 1000 de metri și Grupa Carpaților de Curbură, reprezentată de Munții Vrancei în sud-estul și estul comunei, din care ies o serie de măguri de peste 1.000 de metri, dar și în zona de trecere dintre Carpații Orientali și Subcarpații Moldovei, în bazinul superior și mijlociu al Oituzului, în partea sud-vestică a județului Bacău.

Zona carpatică se desfașoară de la izvoarele și confluența pârâului Caraslau cu Oituzul, incluzând depresiunea Poiana Sarată-Hârja și până la satul Călcâi. Zona subcarpatică prezintă un areal restrâns față de cea montană incluzând depresiunea Oituz, parte a ulucului depresionar Tazlău-Caşin, desfașurată de la satul Călcâi până la est de satul Marginea, la confluența pârâului Bahna cu Oituzul, în apropierea comunei Bogdănești.

e) nivel de echipare tehnico-edilitară al zonei și posibilități de asigurare a utilităților;
Nu este cazul.

f) existența unor eventuale rețele edilitare în amplasament care ar necesita relocare/protejare, în măsura în care pot fi identificate; - nu este cazul.

g) posibile obligații de servitute.

Nu este cazul.

h) condiționări constructive determinate de starea tehnică și de sistemul constructiv al unor construcții existente în amplasament, asupra cărora se vor face lucrări de intervenții, după caz.

Lucrările vor fi cuprinse în documentațiile tehnico-economice care vor fi întocmite de proiectant. Se va ține cont de prevederile și de cerințele Certificatului de urbanism, care va fi emis în vederea realizării investiției

i) reglementări urbanistice aplicabile zonei conform documentațiilor de urbanism aprobate.

„Reabilitarea și modernizarea sistemului de iluminat public în satele Marginea, Călcâi, Hârja și Poiana Sărată din comuna Oituz, județul Bacău” se va face conform Planului Urbanistic General aprobat și a Regulamentului local de urbanism aferent.

j) existența de monumente istorice/de arhitectură sau situri arheologice pe amplasament sau în zona imediat învecinată; existența condiționărilor specifice în cazul existenței unor zone protejate sau de protecție

Nu este cazul.

2.3. Descrierea succintă a obiectivului de investiții propus din punct de vedere tehnic și funcțional:

a) destinație și funcțiuni;

Investiția propusă este identificată ca prioritate pentru administrația publică locală, și va avea un impact pozitiv asupra calității vieții cetățenilor, contribuind la creșterea sentimentului de siguranță, diminuarea și descurajarea infracționalității favorizate de întuneric, continuarea activității cetățenilor în zonă și după apusul soarelui, creșterea independenței din punct de vedere al întreținerii sistemului de iluminat (utilizarea sistemelor digitale de control, a senzorilor de mișcare), reducerea consumurilor specifice prin utilizarea unor corpuri de iluminat performante, a unor echipamente specializate și prin asigurarea unui iluminat judicios.

b) caracteristici, parametri și date tehnice specifice, preconizate.

Montarea unui număr de între 360-400 (în funcție de încadrarea în buget cu valoarea finanțatoare) aparate de iluminat cu surse dimabile, care vor avea capacitatea de a-și reduce fluxul luminos în anumite intervale orare prestabilite, pentru sporirea economiei de energie electrică. Programul poate fi ajustat manual sau automat, în funcție de necesități: ore, zile, lună sau anotimp. De asemenea, se vor moderniza 7 puncte de aprindere.

Proiectul va include:

- Produse în conformitate cu Directivele Europene;
- Produse prevăzute cu protecție la supratensiune, suprasarcină și scurtcircuit;
- Produse ce dețin certificări emise de laboratoare acreditate

- Sistem de telegestiune cu următoarele caracteristici principale:
- Sistemul funcționează atât online, conectat la rețea, cât și independent (stand-alone), în cazul în care conexiunea este pierdută în mod accidental;
- Sistemul facilitează un management controlat și trimite alerte cu privire la:
 - defecțiuni ale lampilor sau specifice sistemului
 - furturile de energie
 - starea bateriei
 - temperatura echipamentelor
 - temperatura exterioară
 - înclinare anormală
 - vibrații.

c) nivelul de echipare, de finisare și de dotare, exigențe tehnice ale construcției în conformitate cu cerințele funcționale stabilite prin reglementări tehnice, de patrimoniu și de mediu în vigoare.

Reabilitarea și modernizarea sistemului de iluminat public în satele Marginea, Călcâi, Hârja și Poiana Sărată se va face prin introducerea unui sistem de monitorizare și dispecer inteligent de comandă (sistem telegestiune) și diagnoză care permite în timp real accesul la parametrii de funcționare ai rețelei (stare instalație, stare aparat de iluminat, etc).

Prin reabilitarea și modernizarea sistemului de iluminat public se urmărește:

- îmbunătățirea parametrilor lumino tehnici;
- durată de viață mărită a sistemului de iluminat;
- diminuarea poluării emisiilor de gaze cu efect de seră;
- scăderea consumului și a costurilor de operare;
- creșterea independenței din punct de vedere al întreținerii sistemului de iluminat (utilizarea sistemelor digitale de control, a senzorilor de mișcare);
- creșterea sentimentului de siguranță în rândul cetățenilor, printr-o distribuție echitabilă a punctelor luminoase.

d) număr estimat de utilizatori - nr. estimat de utilizatori este de aproximativ de 1857 persoane.

e) durată minimă de funcționare, apreciată corespunzător destinației/funcțiilor propuse:

Durata minimă de funcționare va fi de minim 10 de ani.

f) nevoi/solicitări funcționale specifice

Se vor respecta în totalitate actele normative în vigoare, precum și standardele europene specifice.

g) corelarea soluțiilor tehnice cu condiționările urbanistice, de protecție a mediului și a patrimoniului

Nu este cazul.

h) stabilirea unor criterii clare în vederea soluționării nevoii beneficiarului –

- ✓ Creșterea gradului de siguranță a cetățenilor;
- ✓ Diminuarea și descurajarea infracționalității favorizate de întuneric;
- ✓ Continuarea activității cetățenilor în zonă și după apusul soarelui, creșterea independenței din punct de vedere al întreținerii sistemului de iluminat (utilizarea sistemelor digitale de control, a senzorilor de mișcare);
- ✓ Reducerea consumurilor specifice prin utilizarea unor corpuri de iluminat performante, a unor echipamente specializate și prin asigurarea unui iluminat judicios.

2.4. Cadru legislativ aplicabil și impunerile ce rezultă din aplicarea acestuia

- Legea nr. 230/2006 a serviciului de iluminat public;
- Legea nr. 51/2006 serviciilor comunitare de utilități publice;
- Legea nr. 10/1995 (republicată) privind calitatea în construcții*);
- Legea nr. 50/1991 (republicată) privind autorizarea executării lucrărilor de construcții;
- Legea nr. 121/2014 privind eficiența energetică;

- Ordin nr. 1.947/2022 pentru modificarea anexei la Ordinul ministrului mediului, apelor și pădurilor nr. 1.866/2021 pentru aprobarea Ghidului de finanțare a Programului privind creșterea eficienței energetice a infrastructurii de iluminat public;
- Directiva 2012/27/UE a Parlamentului European și a Consiliului din 25 octombrie 2012 privind eficiența energetică, de modificare a Directivelor 2009/125/CE și 2010/30/UE și de abrogare a Directivelor 2004/8/CE și 2006/32/CE;
- Decizia nr.406/2009/CE a Parlamentului European și a Consiliului din 23.04.2009 privind efortul statelor membre de a reduce emisiile de gaze cu efect de seră din sectorul energiei;
- alte reglementări, standarde, norme, normative, și prescripții naționale și europene, specifice domeniului.

Întocmit
Inspector de specialitate IA,
Pascu Nicolae

**PREȘEDINTE DE ȘEDINȚĂ,
FABIAN CLAUDIU**



**CONTRASEMNEAZĂ,
SECRETARUL GENERAL AL COMUNEI
LEFTER LARISA -ADELA**